crónica

FIRME JUNTO AL PUEBLO

EL DIARIO DE MAYOR CIRCULACION EN EL PAIS · 1ª EDICION DE LA MAÑANA

Año VI — Buenos Aires, Sábado 4 de Enero de 1969 — Nº 1.930 — $ 20.-

- Básquet: hay desempate P. 12-13
- Boca: intransferibles P. 12-13
- Pizzuti sigue en Racing P. 12-13
- Caucho: hay despidos Pág. 8
- Avión: Cuba lo devolvió Pág. 3

Se Dieron a Conocer las Reformas Jubilatorias que Rigen Desde el 1º de Enero

INFORMACION PAGINA CINCO

ACUSA LIBANO: ISRAEL BUSCA LA TERCERA GUERRA MUNDIAL

INFORMACION PAGINA TRES

Pedro González, uno de los "matadores" de San Lorenzo, fue apresado ayer por las redes del amor, como aquí se ve. El juez entrega la libreta de matrimonio, concertado con Angélica Esther Cutiño. El casamiento religioso se realizará en Corrientes, lugar natal del crack, pero a fines de año. (P. 12)

Miguel Fitzgerald habla sobre el problema de las Malvinas, en las que aterrizó dos veces. Pidió hechos concretos para su recuperación. (Inf. pág. 8).

Este es un helicóptero francés, individual, en momentos en que es ensayado en Meliun. Se llama "Ludión". Es de bajo costo, y llevará un hombre y 45 kilos de carga en cortos trayectos. Las primeras pruebas dieron buen resultado. Pertenece al ejército francés. (Radiofoto de AP)

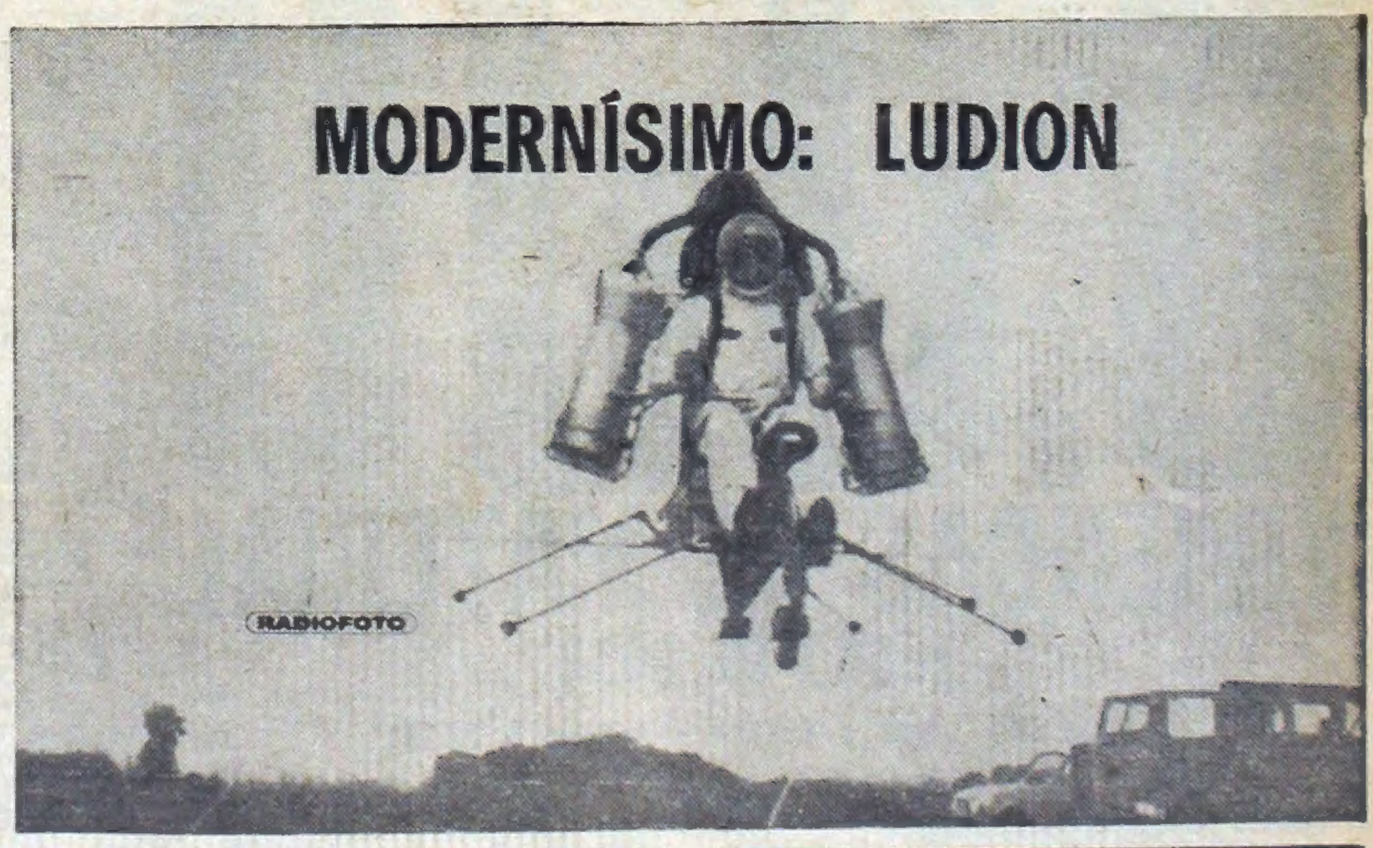

TARZAN COMUNICA que inicia SU INCREIBLE OFERTA AGUINALDO

VEA LA ULTIMA PAGINA

DESTRUYERON UNA COLUMNA COMUNISTA

Emboscada en Vietnam

SAIGON, 3 (Reuter). — Un reguero de soldados norvietnamitas en plena tarea de transporte de municiones en dirección al Sur desde la frontera con Camboya fue víctima anoche de una emboscada norteamericana, perdiendo nueve vidas en el encuentro, según dijo hoy un portavoz militar norteamericano en esta capital. Los norteamericanos se incautaron al mismo tiempo de 22.000 balas de fusil, 75 granadas para mortero y 10 kilogramos de explosivos, dejados abandonados por la compañía de transporte. Diez minutos más tarde, los artilleros norvienamitas descerrajaron más de 100 disparos de mortero contra una base norteamericana de artillería

Indicó el vocero que se produjo un número escaso de bajas entre los soldados survietnamitas presentes en la base, pero que no hubo bajas en las filas norteamericanas. Se registraron 12 bajas fatales entre trabajadores survietnamitas además de otros 16 que resultaron heridos al estallar una mina del Vietcong enterrada en un camino, al ser arrollada ayer por un camión del ejército de Estados Unidos.

● *La Conferencia*

PARIS, 3 (Reuter). — De "absurda" calificaron hoy diplomáticos survietnamitas una versión francesa de que el gobierno de Saigón pretendería que la conferencia de paz se fraccione en tres capítulos separados. De ellos, dos excluirían a Estados Unidos y tendrían lugar en Vietnam.

La delegación survietnamita a la estancada conferencia de paz manifestó en rueda de prensa: "Nada tenemos que ver con esta versión", pero tampoco la desmintió en forma explícita.

Interrogados sobre la noticia difundida por la agencia noticiosa francesa, los survietnamitas la calificaron de "bastante extravagante" y "fantástica, por no decir más".

Según la versión, un capítulo de las conversaciones, acerca de las futuras relaciones entre ambos Vietnam, involucraría solo a estos dos países.

Otra conferencia, sobre problemas internos de Vietnam del Sur, tendría por protagonistas al gobierno de Saigón y al Frente de Liberación Nacional (Viecong). En esta discusión no participarían EE.UU. y Vietnam del Norte.

● *Propuestas del Norte*

PARIS, 3 (France Presse). — Vietnam del Norte propuso ayer que la primera sesión de la conferencia de París sobre el Vietnam fuese convocada para el 6 de enero, declaró esta mañana aquí el jefe adjunto de la delegación vietcong, Tran Hoi Nam. Este, que ofrecía una conferencia de prensa, hizo la reseña de la larga reunión de ayer entre los jefes adjuntos de las delegaciones de los Estados Unidos y del Vietnam del Norte, Cyrus Vance y el coronel Ha Van Lau, respectivamente. Esta reunión había sido objeto de un comunicado norvietnamita, cuyo texto fue virtualmente recogido por el delegado vietcong en su declaración de hoy.

crónica EN EL MUNDO

Un soldado del gobierno de Saigón herido en lucha contra fuerzas de la 2ª División de la República Popular de Vietnam, es cargado por dos muchachas hacia un punto de evacuación, después de la batalla. Las jóvenes residen en la aldea My Hoa, unos 30 kilómetros al SO de Da Nang, y buscaron protección entre los soldados en lo más crudo de la batalla. Este batallón ha combatido continuamente desde Navidad. (Radiofoto de Associated Press, especial para CRONICA).

CHASCO DE UN MEDICO ASESINO

LONDRES, 3 (Associated Press). — Un médico de 32 años trató de contratar a un criminal profesional para asesinar a dos testigos claves en un juicio por cuestión de drogas, y el supuesto asesino resultó ser un agente secreto de Scotland Yard, según reveló hoy el fiscal en la corte criminal de Old Xialey.

El Dr. Christopher Michael Swan Admnew acusado de culpabilidad ante las evidencias de tramar asesinatos y de emitir recetas para la adquisición de drogas a personas que no las necesitaban desde el punto de vista médico.

El fiscal John Matthew dijo que Swan había registrado ganancias superiores a 15.000 dólares anuales en el tráfico de drogas y en recetas para adquirirlas que extendía en su despacho que fue calificado de "centro de adictos del Este de Londres".

GUYANA: COMISION DE POLICIA MASACRADA POR LOS REBELDES

GEORGETOWN, 3 (Associated Press). — Un vocero del gobierno guayanés dijo hoy que siete policías resultaron muertos en un levantamiento de amerindios en Lethem, en la frontera con Brasil, a 480 kilómetros de esta capital.

Agregó que hasta el momento no se sabía si los soldados enviados anoche a la zona habían conseguido establecer contacto con los rebeldes.

Las tropas se dirigían a Lethem, base principal de un movimiento que pretende separar a la región de Guyana y unirla al Brasil. Otros informes que circularon aquí hablan de por lo menos 15 muertos, pero la fuente gubernamental dijo que solo se había confirmado la muerte de siete, cuando un grupo rebelde ametralló un puesto de policía. Informes sin confirmar decían también que el comisionado del distrito estaba prisionero de los rebeldes.

● *Los Padres de "Tania"*

LA HABANA, 3 (ANSA). — "La noticia sobre la muerte de nuestra hija constituyó un golpe muy duro para nosotros, pero nos consuela que ella continúe siendo útil para los movimientos de liberación". Así lo afirmaron en La Habana los padres de Tamara Bunke, conocida como "Tania, la guerrillera", quien murió cuando combatió en las filas del denominado Ejército Nacional de Liberación de Bolivia, bajo la dirección del también extinto comandante Ernesto "Che" Guevara.

Los padres de la guerrillera agregaron: "El heroismo de Tania y el Che son un incentivo para el pueblo de Cuba que, de manera entusiasta, cumple las metas que se ha señalado y también para los movimientos guerrilleros en otros países". Tamara Bunke, argentina de origen alemán, ingresó a Bolivia en los últimos meses de 1966 y llegó a la quebrada de Nancahuazú, base secreta de la guerrilla comandada por el Che Guevara, en febrero de 1967. Nunca más volvió a salir, murió junto con otros ocho compañeros en la emboscada que el ejército boliviano le tendió al grupo guerrillero de "Joaquín" (el comandante cubano Juan Vitalio Acuña) en Vado del Yeso el 31 de agosto de 1967.

Cuando días después Guevara se enteró de la muerte de Tamara Bunke, anotó en su diario que lo sentía como si hubiera perdido a una hija. "Tania" se encuentra enterrada con sus ocho compañeros muertos en la emboscada de Vado del Yeso en un pequeño cementerio del sudeste boliviano.

OLA DE SUICIDIOS: UN SACERDOTE BUDISTA CREE QUE LA DETENDRA

SAIGON, 3 (France Presse).—Un monje budista anunció hoy que va a crear una asociación antisuicidio en Vietnam del Sur, tras el súbito aumento de números de casos de suicidio registrados en el país. El venerable Buu Phuong, que apoyó las inmolaciones públicas de los budistas en la lucha contra el régimen Diem, explicó: "Existe una gran diferencia entre darse la muerte y sacrificarse por una causa".

● *Pobreza: Quiere Regalar sus Trillizos*

LIMA, 3 (ANSA). — Agobiada por la falta de recursos económicos y por haber sido abandonada por su concubino, una madre que tuvo tres mellizos en el hospital regional de la ciudad de Ica el 1º del corriente, está ofreciendo sus hijos a quienes puedan mantenerlos y posteriormente educarlos. María Faustina Juárez, de 29 años de edad, es madre de otros cuatro niños y según reveló públicamente ha sido abandonada por el padre de los recién nacidos.

● *Canadá: Ponen Bombas en los Buzones*

OTTAWA, 3 (Reuter). — Expertos en explosivos de las fuerzas armadas se disponen hoy a desarmar tres bombas de dinamita que fueron halladas ayer en buzones de Ottawa. Una bomba similar hizo explosión en un buzón del centro de la ciudad en la víspera de Año Nuevo y derribó líneas de conductores de electricidad, destrozó los vidrios de los cinco pisos inferiores de un edificio cercano y excavó un hoyo de más de un metro de profundidad en la acera. Las bombas encontradas ayer fueron descritas como "cargadas" y muy "pero muy peligrosas" por el maestro Womer Steele, quien colaboró con el capitán Tom Havard para extraer las bombas de los buzones y cargarlas en un acoplado protectivo.

● *Medio Japón Paralizado por la Nieve*

TOKIO, 3 (Associated Press). — Una acumulación de metro y medio a casi dos metros de nieve —la nevada más intensa que se recuerda en la zona en seis años— paralizó hoy completamente el Norte del Japón, y el pronóstico era de más nieve todavía. La policía dijo que un campesino murió congelado en la prefectura de Niigata, en la costa occidental de la isla de Honsu. La región costera fue allí la más afectada por la nevada de tres días. Más de un millón de personas de Tokio que habían ido al campo para las fiestas de Año Nuevo se quedaron sin medios de transporte.

● *Sigue Bien el Bebé Gigante de Chile*

SANTIAGO DE CHILE, 3 (Reuter). — Médicos de un hospital de esta capital dijeron hoy que se encuentra en perfectas condiciones el bebé gigante, nacido ayer. El bebé, un varón, pesó siete kilos y sesenta gramos y su desarrollo corresponde al de un niño de cuatro meses de edad. Los facultativos del hospital Barros Luco agregaron que la madre, Sara Silva Araneda, de 33 años, que ya tiene once hijos, hubo de ser sometida a una operación cesárea, pero que su estado no inspira cuidado.

5.550
$ MENSUALES
VIVIENDAS DE MATERIAL
TECHO DE LOSA
4 AMBIENTES BAÑO Y COCINA - Anticipo $ 73.300
INSTALACION ELECTRICA - INSTALACIONES PARA AGUA FRIA - CALIENTE Y GAS
TAMBIEN OTROS MODELOS
VEALAS - INFORMESE - COMPARELAS
VIVIENDAS "EL COLOSO"
CONSTITUCION: BDO. DE IRIGOYEN 1157
LINIERS: COSQUIN 85 (ALT. RIVADAVIA 11200)
LINIERS: AV. GRAL. PAZ 10618 (LADO CAPITAL)
LA PLATA: 13 ENTRE 527 y 528

Capital Nacional en Bancos Peruanos

LIMA, 3 (Reuter). — El gobierno revolucionario peruano promulgó un decreto estableciendo que los bancos comerciales deben tener el 75 por ciento de su capital en manos de peruanos, y que los que se formen en el futuro deberán tenerlo en un ciento por ciento.

La nueva disposición concede un año de plazo a los bancos que no llenan aquel requisito para adecuarse. Mientras tanto no podrán abrir nuevas agencias o sucursales en el territorio

El gobierno dictará normas que regulen la concesión de préstamos y modificará los encajes conforme a tasas de eficiencia de los bancos, en una nueva reglamentación

REPRESION DE LA HOMOSEXUALIDAD EN BRASIL: ARTISTAS DE TV, PRESOS

RIO DE JANEIRO, 3 (France Presse). — Las autoridades brasileñas emprendieron una campaña contra los homosexuales después de haber atacado a los organizadores de la lotería ilegal llamada "bicho" y a los comerciantes acusados de alzas ilícitas.

El popular barrio de Cinelandia, donde se encuentran muchos cines de Río de Janeiro y cabarets de invertidos, recibió la primera inspección de la policía. Hubo muchos detenidos que fueron a sumarse a los 146 "bicheiros" o banqueros del juego ilegal del "bicho" que cayeron en prisión después de la promulgación del acta institucional número cinco.

Esos "bicheiros" organizaban en Río de Janeiro una lotería clandestina extremadamente popular. Los jugadores elegían animales y el sorteo clandestino se efectuaba todas las tardes. Las llamadas de todas partes de la ciudad para saber los resultados eran tales que las centrales telefónicas quedaban sobrecargadas durante varias horas en las tardes y se hacían inoperantes.

La lucha contra los homosexuales había empezado con una prohibición lanzada contra los bailes de disfraces, que constituyen una de las atracciones más populares del Carnaval de Río de Janeiro.

Dentro del marco de esa campaña "de salubridad pública", el compositor Carlos Imperial, conocido por su descaro en hablar ante la radio y sus gestos vulgares ante la televisión, fue detenido por la policía y pasará el Carnaval en "Ilhe Grande", una isla transformada en campo de prisioneros.

Acusa El Líbano a Israel de Querer Provocar un Conflicto Mundial

MEDIO ORIENTE: CLIMA TENSO

BEIRUT, 3 (Associated Press). — El ministro de Defensa, Hussein Ouweini, expresó hoy oficialmente el temor de que Israel encienda la chispa de una tercera guerra mundial y reveló que el Líbano ha decidido aplicar un sistema de reclutamiento militar obligatorio para afrontar esa situación. Al hablar en conferencia de prensa, donde hizo el anuncio, Ouweini apeló a todos los países del mundo, simatizantes o no de la causa árabe que se unan a fin de impedir el estallido de una conflagración universal. Al comentar el ataque realizado por un grupo de "comandos" israelíes contra el aeropuerto internacional de esta capital el sábado pasado, el ministro exresó que si el Líbano vuelve a ser atacado luchará con todos los medios a su alcance, aunque solo cuente con palos.

"El ataque a Beirut ha fortalecido nuestra resistencia y endurecido nuestra determinación de continuar luchando", dijo. Luego desmintió informaciones publicadas en la prensa local acerca de que el gobierno decidió permitir una visita de la flota soviética en el Mediterráneo.

"No ha habido solicitud alguna, ni de la Sexta Flota de Estados Unidos ni de la flota soviética, para visitar el Líbano. La cuestión no ha sido discutida", dijo. Agregó que se están reforzando las defensas libanesas al Sur con Israel.

● *Apoyo de U Thant*

NACIONES UNIDAS, Nueva York, 3 (France Presse). — El secretario General de las Naciones Unidas, U Thant, dio hoy su apoyo a las "recientes iniciativas" con miras a una reunión de los cuatro grandes sobre el Cercano Oriente. "El secretario general de la ONU está a favor de las recientes iniciativas con miras a una reunión de los cuatro grandes sobre la situación en Oriente, ya que su intención es llegar a una solución dentro de lo estipulado en la resolución del Consejo de Seguridad del 22 de noviembre de 1967, así como apoyar la misión del representante especial en el Oriente Medio, Gunnar Jarring", declaró hoy el portavoz oficial de Thant.

● *Posición Francesa*

PARIS, 3 (France Presse). — Francia se declaró hoy favorable a una acción de las cuatro grandes potencias para imponer y garantizar una paz duradera en el Oriente Medio. Al finalizar el primer consejo de ministros franceses del nuevo año, que se reunió aquí bajo la presidencia del general De Gaulle, el portavoz gubernamental afirmó que se puede conseguir una paz duradera en esa región sobre la base de la resolución del Consejo de Seguridad de noviembre de 1967, esa resolución fue consecutiva a la "guerra de los seis días".

● *Llamado de Rusk*

WASHINGTON, 3 (Reuter). — El secretario de Estado Dean Rusk, exhortó hoy a Israel y a los estados Arabes a abandonar el ciclo de violencia en Medio Oriente y empeñarse en una nueva gestión de paz. Dijo que hace falta contención durante unos meses, que deben estar libres de violencia, y en los cuales el mediador de las Naciones Unidas, Gunnar Jarring, podría desarrollar el máximo esfuerzo para encontrar una fórmula de paz aceptable

VENEZUELA: UN FUSILAMIENTO HIZO DAR CON LA CLAVE DE UNA REBELION

CARACAS, 3 (Associated Press). — El aparente fusilamiento de un acusado por terrorismo dio los primeros indicios para descubrir un plan dirigido a subvertir el orden público en Venezuela dos meses antes de la toma de posesión del nuevo presidente, según trascendió hoy en medios oficiales. Una investigación conjunta de los Servicios de Inteligencia del gobierno, las fuerzas armadas y la Policía Técnica Judicial (PTJ) produjo en las últimas 72 horas la detención de 40 personas y la incautación de documentos en clave y en microfilmes que se dice contienen órdenes de Cuba para el jefe guerrillero Douglas Bravo.

Aunque en fuentes del Ministerio del Interior se confirmó la existencia del plan terrorista, no se dieron mayores detalles debido a que aún prosiguen las investigaciones. Entre los detenidos para ser interrogados en relación con el plan subversivo y la muerte del joven Miguel Alfredo Sosa Borregales —que se presume fue fusilado por miembros de las Fuerzas Armadas de Liberación Nacional (FALN)— hay tres profesores universitarios y un español.

Sosa Borregales, un activista castro-comunista, fue hallado muerto a balazos en la madrugada del lunes pasado, diez días después de haber salido en libertad

Posteriores investigaciones condujeron a la policía a la hipótesis de que Sosa Borregales fue fusilado por cuatro extremistas dentro de los predios de la Universidad

EDWARD KENNEDY, SUBLIDER DEL ALA DEMOCRATA DEL SENADO DE LA UNION

WASHINGTON, 3 (EFE). — El senador Edward Kennedy, demócrata por Massachussets, fue elegido hoy sublíder del ala demócrata del Senado. Por votación de 31 contar-26, Kennedy derrotó al senador Rusell Long, de Luisiana. Esta votación de los senadores demócratas pudiera ser importante para Kennedy para una posible aspiración a la presidencia en 1972.

El 91º Congreso Norteamericano abrió hoy oficialmente su período legislativo para 1969 y 1970, es decir, para los dos primeros años de la administración Nixon.

Al contrario que ayer en la Cámara de Representantes (diputados), el Senado dio un paso adelante en desbancar al ala conservadora de los puestos claves, tanto en el partido Demócrata como en el Republicano.

En el primero, el senador de Massachussets, Edward Kennedy, con todo el peso de su familia y de su política liberal, fue elegido el número dos de los demócratas en el puesto de asistente (whip) del líder de la mayoría, ahora en poder de Mike Mansfield, senador por Montana.

Kennedy derrotó al titular del puesto, senador Russell Long, de Luisiana, por 31 a 26 votos. En el partido Republicano el senador Hugh Scott, de Pennsylvania, derrotó para el mismo cargo al senador Roman Hruska, de Nebraska, por 23 a 20 votos.

Scott será el ayudante de Everett Dirksen, líder de la minoría republicana y senador por Illinois.

RIO: LEVANTAN LAS CENSURAS

RIO DE JANEIRO, 3 (France Presse). — La censura fue levantada definitivamente esta mañana en la prensa de Río de Janeiro, pero al mismo tiempo algunos periodistas fueron detenidos.

● *A Declarar*

Entre ellos figuran Alberto Dines, redactor jefe del "Jornal do Brasil", quien por segunda vez en 10 días fue llevado ayer a declarar a los locales militares de Río, y el corresponsal de "Le Monde" y colaborador de la agencia France Presse, Irineu Guimaraes. Ambos seguían detenidos e incomunicados esta mañana en los locales militares

● *No Sabe Nada*

La señora Guimaraes, de nacionalidad francesa, no ha sido informada hasta ahora por la policía de la detención de su marido.

SECUESTRO UN AVION CON 138 PASAJEROS UN NEGRO NORTEAMERICANO: HACIA CUBA

MIAMI, 3 (Associated Press y DPA) — Un negro con extravagantes vestiduras africanas, que utilizaba como rehén a un niño de corta edad recién arrebatado de brazos de su madre, fue el secuestrador que esta madrugada obligó al piloto de un gigantesco avión de la Aerolínea Eastern a desviar su rumbo hacia La Habana, según revelaron hoy los tripulantes del aparato a poco de su regreso a Miami.

El individuo dijo que deseaba dejar Harlem para siempre y vivir en "la feliz Cuba". "Con un niño en el hombro y un arma en la mano, el hombre repetía que estaba decidido a matar al pequeño, y también a nosotros, si no lo conducíamos a la cabina del piloto" dijo la azafata Linda Bolt. Los tripulantes y 15 pasajeros, que padecían diversos males, incluyendo la gripe de Hong Kong, llegaron de regreso a Miami poco después de mediodía, mientras otros dos aviones se dirigían al aeropuerto cubano de Varadero para traer a los 122 pasajeros restantes.

Entre los que regresaron en primer término se encontraba el pequeño Allan Levy, de dos años de edad, que fuera usado como rehén por el secuestrador. El niño, repuesto ya del susto, descendió sonriente del avión con un libro de cuentos en la mano. Su madre, la señora Jack Levy, reside en Long Island, Nueva York.

La azafata dijo que el secuestrador iba acompañado por una mujer, presumiblemente su esposa, que llevaba en brazos un bebé de unos 6 meses. Todos ellos eran de color, señaló la señorita Bolt. Previamente se había despojado, en los lavabos, de su traje normal, vistiéndose con una especie de atuendo considerado por los negros norteamericanos como de estilo "afro nacionalista".

El avión aterrizó en La Habana a las 3.5 (hora argentina) de hoy, y es el primero que es secuestrado y llevado a Cuba este año. En 1968 hubo 20 secuestros de aviones a Cuba, 14 de ellos originados en los Estados Unidos.

● *Lo Devuelven*

MIAMI, 3 (France Presse) — El avión DC8, de la compañía norteamericana Eastern Airlines, desviado el jueves en la noche por un pasajero armado cuando volaba de Nueva York a Miami, regresó aquí esta mañana. Las autoridades cubanas han permitido a 14 de los 140 pasajeros regresar a Estados Unidos a bordo del aparato, que había aterrizado en el aeropuerto de La Habana. Los otros viajeros subieron a bordo de dos turbopropulsores enviados especialmente por la Eastern Airlines al aeropuerto de Varadero, desde donde parten los cubanos que desean viajar a los Estados Unidos. Los aviones a reacción no reciben normalmente la autorización de tomar pasajeros en el aeropuerto internacional de La Habana por no ser bastante largas las pistas.

● *En El Cairo*

ATENAS, 3 (Associated Press). — El gobierno egipcio estaría dispuesto a negociar la devolución a Grecia del pistolero George Flamourides, de 30 años, que ayer secuestró un avión DC6-B, de la Olympic Airlines, y lo condujo a El Cairo con 102 personas a bordo, expresaron fuentes vinculadas a la Cancillería. Sin embargo, no fue posible confirmar oficialmente la versión, según la cual El Cairo entregaría a Flamourides a cambio de los terroristas árabes que la semana pasada incendiaron en Atenas un avión de pasajeros de la línea israelí El Al, y dieron muerte a uno de los pasajeros.

ATENCION
CONOZCA EL PRIMER
SUPERMERCADO
DE
MUEBLES
USADOS
OFERTAS DE LA SEMANA
Dormitorios
$ 19.500
Comedores
$ 15.500
Guardarropas
$ 6.500
Mesa comedor
$ 1.500
Sillas $ 500
PRECIO TOTAL
MUEBLES SUELTOS
RIVADAVIA 7943

GUITARRAS
tocco HNOS.
70 AÑOS
FABRICANDO
LAS MEJORES
GUITARRAS
desde $2.950 PRECIO TOTAL
OFERTA LIMITADA
50 MODELOS MAS hasta $ 30.000.-
También todo accesorio de
guitarra e instrumentos para colegios.
Cambiamos su viejo instrumento.
tocco
HNOS.
ABIERTO SABADO Y DOMINGO
LAVALLE 1576
Consulte: 45-5227

PUSIERON EN MARCHA LA MISION "APOLO 9"

CABO KENNEDY, 3 (Reuter). — Los preparativos para la misión "Apolo 9", que colocará a tres astronautas norteamericanos en órbita terrestre el 28 de febrero próximo, se ponen en marcha hoy con el traslado del monumental vehículo desde el edificio de montaje hasta la plataforma de lanzamiento.

El gigantesco cohete impulsor Saturno 5 y la cápsula Apolo, que en conjunto pesan más de 3.000 toneladas, saldrán del edificio de armado aproximadamente a las 11.30 GMT y tardarán todo el día para llegar hasta la plataforma, a unos cinco kilómetros de distancia.

● *Nueve Días*

Los astronautas James Mcdivitt, Davidsmith y Russell Schweickart estarán en órbita terrestre durante nueve o diez días en cumplimiento de la misión "Apolo 9".

● *Los Lunautas*

Los astronautas Frank Borman, James Lovell y William Anders concurrirán el jueves en Washington a una conferencia de prensa y posiblemente sean objeto del homenaje de una sesión de asamblea de ambas Cámaras.

El representante Dantz B. Fascell, demócrata por Florida, uno de los 37 firmantes del proyecto de ley, dijo que es necesaria una ley especial para otorgar la medalla porque actualmente está autorizada únicamente para premiar actos de heroísmo en el combate.

Hoy se informó que los 3 famosos lunautas serán huéspedes de U Thant el 10 del corriente. La ciudad de Nueva York se apresta a recibirlos triunfalmente, en tanto que un día antes mantendrán una audiencia con Johnson, quien les otorgará una condecoración especial.

AL PUEBLO DE LA MATANZA
(aguas corrientes)
Sr. VECINO
Usted tiene una urgente necesidad: la provisión de aguas corrientes.
SADE S.A. ofrece solucionarle este problema en condiciones inigualables:
— Ud. no debe abonar un solo peso anticipado por la ejecución de las obras.
— Ud. comenzará a pagar recién cuando la obra esté terminada y recibida de conformidad.
— Ud. dispondrá de un plazo de 36 meses a partir de la terminación de la obra para sus pagos.
— Ud. no pagará más que a otras empresas pese a estas excepcionales condiciones.
— Compare esta oferta con otras y decida en beneficio de sus intereses, su seguridad y pronta terminación de estas obras necesarias a la comunidad.
— En breves días anunciaremos la instalación de nuestras oficinas en La Matanza.
SADE S. A. Av. Leandro N. Alem 651 8º Piso
(Promoción) T. E. 32-8641/45 - Cap. Fed.

EN BRASIL HUBO 25 FALLECIMIENTOS POR DESHIDRATACION

5 Muertos Causó un Terremoto en Irán. Trágico Tornado en San Pablo

TEHERAN, 3 (Associated Press). — Un terremoto de grandes proporciones destruyó hoy un centenar de casas en dos aldeas y costó la vida a cinco personas por lo menos, además de causar graves heridas a más de 30, se anunció en esta capital. El sismo se registró a las 18.45, hora local, en las aldeas de Dahaneh-Ujagh y Karizdar, cerca de Nishabour, en el Este del Irán.

Un terremoto semejante, en el mes de setiembre del año pasado, mató a 10.000 personas en Kohorrazan, a unos pocos centenares de kilómetros de las aldeas ahora arrasadas.

● Quince Minutos Trágicos

SAN PABLO, 3 (Reuter). — Un trágico saldo de dos muertos y daños materiales generalizados tuvo una tormenta de 15 minutos que azotó anoche un barrio residencial de la ciudad de San Miguel Paulista, a 30 kilómetros de esta ciudad. La combinación de vientos huracanados y lluvias torrenciales destruyó 200 viviendas, causó lesiones a 350 personas y dejó sin techo a 800 habitantes, según rezan los despachos procedentes del lugar del hecho.

El barrio de Jardín Robro, de San Miguel Paulista, había sido construido hace apenas seis meses atrás y todavía carecía de suministro de electricidad y agua corriente.

● Terrible Calor

RIO DE JANEIRO, 3 (EFE). — Veinticinco menores fallecieron en los últimos días, víctimas de la persistente ola de calor que se abate sobre Guanabara, donde ayer se registraron 537 casos de deshidratación infantil, cuatro de los cuales resultaron fatales. Las salas de los hospitales se encuentran colmadas por la internación diaria de más de cien menores afectados por insolación o deshidratación, en tanto los médicos acusan a los padres de ser los responsables por la elevada incidencia de casos.

Las autoridades sanitarias aconsejan a los padres suministrar abundante líquido a los menores y apartarlos del sol en las horas más intempestivas. En los últimos ocho días, la columna mercurial se mantuvo alrededor de los 40 grados y el día de Año Nuevo llegó a los 40,4 grados centígrados.

El Servicio Meteorológico está anunciando para hoy un descenso de temperatura, como consecuencia de las lluvias que comenzaron a caer esta mañana.

● Potente Bomba

GUATEMALA, 3 (Associated Press). — Dos personas resultaron heridas anoche por la explosión de una potente bomba en esta ciudad. La explosión ocurrió al pasar un jeep militar, uno de cuyos ocupantes resultó alcanzado por la metralla. El otro herido fue un peatón.

Los ocupantes del jeep abrieron fuego contra individuos a quienes sorprendieron huyendo instantes antes de la explosión, y lograron herir a uno y apresarlo. No se conoció su identidad. Mientras tanto, informes demorados procedentes de Jalapa, 168 kilómetros al Este de esta capital, dicen que en el primer minuto del primero de año estallaron allí tres bombas, y que una persona pereció en esos atentados terroristas.

El individuo fue llevado aún vivo al hospital con las manos convertidas en muñones, y antes de fallecer confesó que las había perdido al estallarle una de las bombas cuando iba a colocarla.

● Accidente Fatal

LIMA, 3 (ANSA). — Cuatro personas perecieron y otras siete sufrieron heridas de consideración al precipitarse a un barranco el camión en que viajaban. El accidente se registró en las inmediaciones de la Ciudad de Trujillo, aparentemente a causa de una mala maniobra del conductor del camión. El vehículo se dirigía desde el distrito "La Cuesta" hacia Trujillo, cuando al tomar una curva cayó rodando por una pendiente de más de 50 metros de profundidad. Las víctimas fueron trasladadas al hospital de Belén, de la Ciudad de Trujillo, donde se informó que es delicado el estado de los heridos.

● Arde un Buque

HAMBURGO, 3 (EFE). — Desde el mediodía de hoy está ardiendo el carguero noruego "Lars Meling", de 5.314 toneladas, en el puerto hanseático de Hamburgo. Según comunican los servicios de bomberos, todas las cabinas de la trapulación se encuentran envueltas en llamas.

Tres botes de extinción y cuatro coches de bomberos luchan por apagar el fuego. La tripulación se salvó saltando al agua.

● Accidente en Italia

BUSTO ARSIZIO, Varese, 3 (ANSA). — Dos muertos y unos 15 heridos, de los cuales 2 graves, es el saldo de un choque ocurrido esta noche entre un tren de pasajeros del ferrocarril Norte, de Milán, y un pullman en el que viajaban 24 personas.

POSTERGAN LA REUNION DEL PLATA; SE HABLA DE UN RARO HECHO EN UNA ISLA

MONTEVIDEO, 3 (Associated Press) — La reunión del "Grupo del Plata" que debía reanudar las conversaciones el próximo martes en Buenos Aires ha sido postergada hasta el 14, se informó hoy, mientras que un matutino señala que habría aparecido un nuevo problema en el Río de la Plata. El "Grupo del Plata" comenzó a considerar el mes pasado aquí todos los problemas relacionados con los límites del Río de la Plata que causaron algunas controversias entre los dos pases al no existir una delimitación real y ambos gobiernos sostienen dos tesis diferentes.

Se informó que las conversaciones iniciadas en Montevideo estuvieron encuadradas dentro de "la cordialidad" y se dijo que existía buena disposición para lograr una solución. No se informó, empero, por qué fue diferida una semana la reanudación de las conversaciones. Entretanto, el influyente matutino "El País" informa hoy que una pantalla que identificaba como uruguaya la isla "Timoteo Domínguez" había desaparecido. El matutino dice que pese a que aún no se conocen las causas de la desaparición, las autoridades uruguayas estaban inquietas ante ese hecho. La pantalla tenía escrito el nombre de la isla —ubicada en las cercanías de la isla Martín García— y tenía un símbolo uruguayo que no fue identificado. "El País" añade en un plano de trascendido que las autoridades navales uruguayas enviarían una embarcación a la isla para verificar lo que ha sucedido con la pantalla.

● Postergan Aumentos

MONTEVIDEO, 3 (Associated Press). — Se informó hoy que el presidente Jorge Pacheco Areco ha resuelto postergar aumentos en las tarifas de electricidad, teléfonos, aguas corrientes y combustibles, por lo menos durante algunas semanas, como parte de su política de lucha contra la inflación.

Fuentes allegadas a la casa de gobierno revelaron que el presidente se propone estudiar a fondo la actual situación económica en esos organismos y reducir al mínimo los aumentos de tarifas.

Se anticipaba que el aumento de las tarifas podría llegar en algunos casos al 70 por ciento, que de concretarse significarían un alejamiento de la política de congelación de precios y salarios con la que se procura combatir el aumento del costo de vida.

AUDAZ BANDA CARIOCA: 7 ATRACOS RELAMPAGO

RIO DE JANEIRO, 3 (Reuter). — Una banda de seis individuos armados con metralletas y pistolas automáticas llevaron a cabo ayer una serie de siete atracos relámpago en Río de Janeiro e hirieron a tres policías antes de huir, en medio de un tiroteo.

Las víctimas de la pandilla dijeron que el jefe, un individuo canoso, de unos 55 años de edad, se parece notablemente al ex diputado comunista prófugo Carlos Marighela. La policía ha estado buscándolo desde hace meses con relación a otros asaltos anteriores.

● Toda la Policía Movilizada

Todas las fuerzas policiales del estado de Guanabara (ciudad de Río de Janeiro) fueron movilizadas para la búsqueda de la audaz banda de tres blancos y tres negros. El jefe de la banda decía a las víctimas: "No queremos dañar a nadie. Nuestro fin es conseguir dinero y armas para liberar al pueblo de este gobierno".

El pasado 22 de diciembre unos 40 individuos que viajaban en 11 automóviles llevaron a cabo una incursión contra una fábrica de explosivos en Mogi das Cruzes estado de San Pablo, y huyeron con 23 cajas de dinamita, 21 barras de gelinita y otros explosivos.

SECUESTRAN EXPLOSIVOS Y ARMAS EN MONTEVIDEO

MONTEVIDEO, 3 (Reuter). — La policía uruguaya secuestró hoy tres ametralladoras de procedencia argentina, un transmisor presuntamente robado al ejército y 8 kilos de gelinita al allanar una finca suburbana de la Villa del Cerro, en un intento por capturar a integrantes de la organización clandestina de extrema izquierda "los tupamaros". El espectacular procedimiento policial se cumplió en medio de un gran despliegue de efectivos, que al percatarse de la existencia de cartuchos de gelinita y de un transmisor de radio, requirieron la presencia de los técnicos del Servicio de Material y Armamentos del Ejército.

En la finca allanada vive un empleado de las usinas y teléfonos del Estado, quien no se encontraba cuando llegó la policía. La esposa del funcionario, que según dijeron las autoridades alegó desconocer el origen de los elementos encontrados, prestaba declaraciones esta tarde en el Departamento Central de Policía.

Con respecto al dueño de casa, cuya identidad no fue revelada, la policía precisó que se desconocía su paradero. Las autoridades incautaron también material impreso y documentos de carácter subversivo, pero no establecieron si tiene vinculación con las actividades extremistas de la organización clandestina "los tupamaros".

La mencionada célula protagonizó un nuevo y audaz golpe al robar el pasado miércoles gran cantidad de armas y algunos documentos del juzgado de instrucción del primer turno, en el que está radicado el expediente "Tupamaros".

Aumento Para los Rurales Uruguayos

MONTEVIDEO, 3 (France Presse). — Un aumento del 22 por ciento en todos los sueldos y salarios de los trabajadores rurales fue establecido hoy por un decreto dictado por el presidente de la República, Jorge Pacheco Areco.

Desde el 28 de junio del año pasado, en que una disposición presidencial congeló precios y salarios, los sueldos solo han sido incrementados por decreto.

El gobierno había dispuesto ya un aumento del 30 por ciento para los funcionarios públicos a partir del 1º de enero corriente y un incremento del 25 por ciento para los trabajadores privados desde el 1º de diciembre último.

El 16 de diciembre el gobierno promulgó una ley creando una "Comisión de Precios e Ingresos (COPRIN).

LOS CURAS JOVENES DEL ECUADOR SE DECLARAN EN ABIERTA REBELDIA

QUITO, Ecuador, 3 (Reuter). — Los sacerdotes jóvenes de la diócesis de Azuay, provincia ecuatoriana a 400 kilómetros al Sur de Quito, se han solidarizado con la actitud rebelde de 440 sacerdotes de la arquidiócesis de Quito que el pasado 25 de diciembre dirigieron una carta al arzobispo, monseñor Pablo Muñoz Vega, en la que exigían que se consulte al clero regular y secular antes de nombrar al obispo auxiliar de Quito.

● "Pasado de Moda"

Al mismo tiempo tachaban al nombrado por sus antecedentes "de una aristocracia pasada de moda" e insensible a los cambios estructurales.

● Se Solidarizan

Ahora los sacerdotes jóvenes azuayos se han dirigido a sus colegas de Quito "adhiriéndonos a sus planteamientos sobre la necesidad de que se consulte al clero para estas designaciones" y agregan "convencidos al igual que ustedes de nuestros derechos como sacerdotes nos solidarizamos con su actitud de protesta frente al sistema anacrónico para la elección de los obispos".

En los medios católicos causó expectación esta pugna que ahora se extiende a otras diócesis del Ecuador y comentaron que el malestar entre el clero joven produjo un hecho singular al negarse los seminaristas de Quito a hacer los votos religiosos a menos que las autoridades eclesiásticas accedan a que a todo seminarista ecuatoriano le sea proporcionada preparación profesional en colegios o universidades a fin de contar con una profesión liberal en caso de tener que ganarse la vida fuera de los claustros, conventos o parroquias, sin perjuicio de su actividad sacerdotal.

● "Seguridad Social"

Otro punto que reclaman los sacerdotes jóvenes es el establecimiento de un sistema de seguridad social para sacerdotes, los que al llegar a la vejez no cuentan con la debida protección, lo mismo que cuando sufren alguna enfermedad que los incapacita para seguir desempeñado el sacerdocio.

Queda por ver cuál es la reacción de las autoridades eclesiásticas a todas estas exigencias que configuran una verdadera rebelión dentro de la iglesia ecuatoriana.

FINALIZO EL TENDIDO DE LA TUBERIA DEL POLIDUCTO MENDOZA-MONTECRISTO

Con dos meses de antelación al plazo contractual de un año, finalizó el tendido de la tubería correspondiente al poliducto que Yacimientos Petrolíferos Fiscales, dispuso construir entre la Destilería de Luján de Cuyo, en Mendoza y la localidad cordobesa de Montecristo, pasando por Villa Mercedes, San Luis. Los trabajos insumieron $ 3.400.000.000, de los cuales 2.700.600.000 pesos fueron invertidos en la adquisición de los tubos de acero a la industria local.

Los trabajos se realizaron a través de 664 kilómetros e incluyeron la construcción de una planta de bombeo con cabecera en Mendoza, otra intermedia en Villa Mercedes; una planta de almacenamiento en Luján de Cuyo y la remodelación y adaptación de la planta de almacenamiento de Montecristo.

● Puesta en Marcha

En la actualidad, se están realizando tareas complementarias, incluso las tareas de prueba hidráulica y la colocación de las válvulas de bloqueo en la línea, que finalizarán en la primera quincena del corriente mes. Luego de ello la tubería quedará en condiciones de ser librada al servicio utilizando una estación de bombeo provisoria montada por YPF, para transportar los excedentes de la destilería mendocina.

Mientras tanto, está a punto de finalizar la remodelación de la planta de Montecristo y progresan satisfactoriamente los trabajos que se realizan en Luján de Cuyo y Villa Mercedes. Está prevista su terminación definitiva para agosto de 1970.

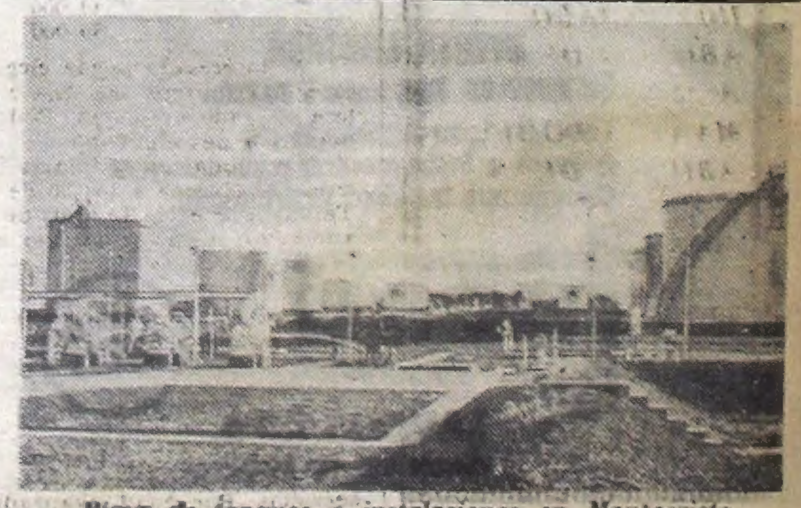

Playa de tanques e instalaciones en Montecristo

Para Reintegrarse: Informar a la Caja Antes de 2 Meses

Según el artículo 69 de la ley de jubilaciones para trabajadores dependientes, el jubilado que se reintegre a la actividad debe informarlo a su Caja dentro de los 60 próximos días. Quien omitiere el cumplimiento de dicha obligación (artículo 70), será suspendido en la jubilación desde que la Caja tome conocimiento. Deberá reintegrar con intereses lo indebidamente percibido. Pierde el derecho a computar para cualquier reajuste o transformación los nuevos servicios desempeñados. Cuando recupera el derecho a percibir jubilación, pierde el 10 por ciento de dicho beneficio.

● ***Deben Definirse***

A su vez, según el artículo 81, los jubilados que antes de la vigencia de la ley se hubiesen reintegrado al servicio sin formular la denuncia correspondiente, no serán sancionados pero deberán denunciar su situación antes del 1º de mayo próximo, pagar los aportes devengados y devolver lo que percibieron por sobre el límite de compatibilidad.

Difundieron los Textos de las Leyes Jubilatorias

REFORMAS EN VIGENCIA

En la víspera se dio a conocer la ley de jubilaciones para el personal en relación de dependencia, juntamente con la que regirá para los trabajadores autónomos. Estas leyes se aplican desde el 1º de enero del año en curso. El haber de la jubilación ordinaria es del 70 por ciento de los mejores 3 años entre los últimos 10 trabajados, manteniéndose las edades y antigüedades jubilatorias. Los haberes son reajustados según coeficiente anual que fija el Ejecutivo. Durante dos años se podrá optar entre el nuevo y el viejo régimen. Se mantiene en forma transitoria la compatibilidad, pero reducida a 10.000 pesos de jubilación.

PERSONAS COMPRENDIDAS. Quienes presten servicios pagos en relación de dependencia; permanentes, transitorios o provisionales; en la actividad privada o pública; en cualquier lugar del país. Se excluye al personal militar o con estado policial; magistrados judiciales; menores de 18, salvo leyes especiales. El Ejecutivo gestionará la incorporación de los gobiernos provinciales al régimen. Cuando el dependiente trabaje en el extranjero pero el contra o o relación laboral se hubiesen constituido en la Argentina, queda incluido en la ley si entonces residía en el país.

RECURSOS FINANCIEROS. El régimen se financia con aportes de afiliados; contribuciones de los empleadores; intereses, multas, recargos; rentas de inversiones; liberalidades. Pagados sus gastos, cada caja remite los excedentes al Fondo Compensatorio, destinado a cubrir déficits de otras cajas y atender nuevas prestaciones

REMUNERACION. A los fines de los descuentos y contribuciones se considera remuneración todo ingreso en dinero o especies, cualquiera sea su designación, percibida por servicios en relación de dependencia, por ejemplo sueldos, salarios, aguinaldos, porcentajes, comisiones, propinas, gratificaciones habituales, viáticos no sujetos a rendición de cuentas, etc.

COMPUTO DE TIEMPO. Para computar la antigüedad se sumará el tiempo de servicio posterior a los 18 años de edad. Los servicios discontínuos por naturaleza acreditan tiempo total si se hubiese trabajado el mínimo anual que fije el P. E. en disposiciones complementarias.

SERVICIOS COMPUTABLES. Entre los servicios computables figuran los de carácter honorario prestados a la Nación, el de servicio militar obligatorio, los de carácter militar o policial no utilizados para obtener retiro. Aunque el empleador no ingrese los aportes o contribuciones, los servicios son computables si no medió acuerdo del afiliado para evadir aquellas cargas.

PRESTACIONES. Jubilación ordinaria; por edad avanzada; por invalidez; pensión; otras que puede establecer el Ejecutivo, mediando posibilidad económico-financiera.

JUBILACION ORDINARIA. Se obtiene a los 60 años (varones) y 55 (mujeres) de edad, con 30 años de servicios computables, 10 de los cuales como mínimo deberán tener aportes. Este mínimo se incrementará en un año, anualmente, hasta llegar a 30 desde el 1º de enero de 1989. Cubierto ese mínimo, los servicios anteriores a 1959 (correspondan o no a períodos con aportes) se acreditan por simple declaración jurada, salvo constancias en contra. El personal con 20 años al frente de grados se jubila con 25 de servicios, y 55 de edad (varones) o 52 (mujeres).

POR EDAD AVANZADA. 65 de edad, 10 de servicios computables, 5 años trabajados durante los 8 anteriores al cese del servicio.

INVALIDEZ. Incapacidad física o intelectual total (del 66 al 100 por ciento) para el desempeño de actividad compatible con las aptitudes profesionales del afiliado, siempre que la incapacidad se haya producido durante la relación de trabajo o hasta 2 años después (en este último caso, acreditando 10 de servicios computables). Será provisional, salvo que el agente fuese mayor de 50 con 10 de servicios computables. El beneficiario está sujeto a revisaciones periódicas y deberá someterse a las prescripciones curativas.

PENSION. Se benefician los siguientes parientes del jubilado, jubilable o afiliado; viuda; viudo incapacitado y a cargo; hijas e hijos solteros, hasta los 18; nietas, nietos, hermanas y hermanos solteros, hasta los 13, huérfanos de padre y madre, a cargo del causante; hijas solteras mayores de 50, a cargo, que convivieron los últimos 10 años con el causante; hijas viudas y separadas o divorciadas sin culpa, a cargo; padres, a cargo. Se establecen los porcentajes de participación. La edad de 18 años se extiende para incapacitados y llega a 21 si el pensionario sigue estudios secundarios o superiores.

HABERES. La ordinaria y por invalidez equivalen al 70 por ciento de la remuneración obtenida los 3 años más favorables (continuos o discontinuos, de los últimos 10. Se incrementa un 1 por ciento por año excedente de servicios. Se reajustan mediante coeficiente anual que fija el Ejecutivo. La por edad avanzada equivale al 50 por ciento, con análogo régimen. Las pensiones son del 75 por ciento de la jubilación, incrementables en un 5 por ciento por hijo sin exceder el 100 por ciento. También se cobrará un aguinaldo anual en dos semestres. El Ejecutivo fijará el haber mínimo y el máximo de las jubilaciones a otorgarse (el máximo fue fijado en $ 180.000, y en $ 300.000 el monto máximo de las remuneraciones sujetas a aportes).

INCOMPATIBILIDAD. El reintegro a la actividad suspende el beneficio, pero el Ejecutivo podrá establecer regímenes transitorios de compatibilidad con beneficios reducidos (hasta el 31 de diciembre de 1 70 lo ha fijado permitiendo una jubilación máxima de $ 10.000). No hay incompatibilidad para el reingreso o continuación en actividad autónoma. Tampoco para el ingreso en la docencia universitaria

DESPIDO POR JUBILACION. El patrón puede intimar al jubilable para que inicie los trámites y tiene derecho a despedirlo sin indemnización cuando aquél se jubila o al cabo de un año.

NORMAS TRANSITORIAS. Los jubilados o cesantes antes del 31 de diciembre pasado, percibirán según las leyes entonces vigentes, pero con movilidad desde el 1º de enero. El Ejecutivo hará reajustes periódicos para nivelar estos ingresos según posibilidades. Aunque la ley se aplica a quienes cesan de de el 1º de enero de 1969, los que cesaron antes pueden solicitar sus beneficios después del 31 de diciembre de 1970. Inversamente, dentro de los próximos 2 años quienes cesen después del 1º de enero del 69 pueden optar por el régimen anterior.

Autónomos: Edad Mínima, Varones, 65; Mujeres, 62

Como en el caso de la ley para trabajadores dependientes, la referida a jubilaciones de trabajadores autónomos rige desde el 1º de enero de 1969. La jubilación ordinaria se establece en el 70 % de la correspondiente categoría, más un coeficiente de actualización a fijarse por el P. E. cada año. La edad jubilatoria es de 65 años para los varones y 62 para las mujeres. Los reajustes por movilidad también rigen para las jubilaciones otorgadas o a otorgarse según las leyes vigentes antes del 1º de enero de 1969. Los aportes son del 10 % de la correspondiente categoría.

PERSONAS COMPRENDIDAS OBLIGATORIAMENTE. Quienes, sin relación de dependencia, se desempeñan en la dirección, administración o conducción de empresas o establecimientos con fines de lucro, aunque no perciban retribución, utilidad o ingreso. Quienes ejerzan profesión universitaria. Productores y cobradores de seguros, reaseguros, capitalización, ahorro, ahorro y préstamo, etc. Cualquier otra actividad lucrativa independiente.

AFILIACION VOLUNTARIA. Pueden afiliarse los directores o miembros de consejos de administración de cooperativas que no perciban retribución; socios no gerentes de SRL; síndicos y fideicomisarios de cualquier sociedad. Los directores de S.A. y los socios de cualquier sociedad que realicen en la misma actividad remuneradas en relación de dependencia. Titulares de condominios y sucesiones indivisas que no dirijan, conduzcan o administren la explotación común. Religiosos profesos. Toda persona física menor de 55 años, aunque no realice actividad lucrativa alguna.

La afiliación voluntaria caduca cuando se adeuden 6 mensualidades. El interesado puede reafiliarse si es menor de 55 años. La renuncia o caducidad de la afiliación voluntaria no da derecho al reintegro de aportes, pero sí al cómputo del período de afiliación.

DOBLE AFILIACION. El estar comprendido en otro régimen jubilatorio por actividades distintas, no exime de la obligación de afiliarse y aportar para este régimen.

APORTE Será el 10 por ciento mensual de los montos asignados para las siguientes categorías:

Categ.	Monto	Categ.	Monto
A	$ 10.000	H	$ 65.000
B	„ 15.000	I	„ 80.000
C	„ 20.000	J	„ 100.000
D	„ 25.000	K	„ 120.000
E	„ 30.000	L	„ 150.000
F	„ 40.000	M	„ 200.000
G	„ 50.000	N	„ 250.000

El interesado puede elegir su categoría, a partir de una categoría mínima que fija el P. E., de acuerdo a la naturaleza de cada actividad. Podrá cambiar de categoría, ascendiendo o descendiendo.

La jubilación ordinaria (65 años los varones, 62 las mujeres) se obtiene a los 30 de servicio, 10 de ellos con aporte. También se exige 10 años de antigüedad en la afiliación, que aumentan a razón de uno por año. Dos años de edad excedente se compensan por uno de falta de servicios.

La jubilación por edad avanzada se obtiene con 70 de edad, 10 de servicios computable y 5 de afiliación.

Para tener derecho a los beneficios de la ley, es preciso hallarse al día en los aportes (o en el régimen de regularización). Pero en el caso de pensión se toleran hasta 24 meses de mora.

La jubilación ordinaria es del 70 por ciento del promedio mensual correspondiente al aporte, según categorías actualizadas, más el uno por ciento por año de exceso en los servicios. Por edad avanzada, será del 50 por ciento. Las pensiones cubren el 75 por ciento de la jubilación.

24 HORAS MARPLATENSES: LLEGAN 25.000 TURISTAS Y SE JUEGAN 117 MILLONES

MAR DEL PLATA, 3 (De nuestro corresponsal). — En las últimas 24 horas arribaron 25.000 turistas a esta ciudad balnearia, confirmando que la temporada ya está en pleno auge.

El barómetro del movimiento turístico de Mar del Plata son las salas de juego. El movimiento en el Casino Central fue intensísimo, a pesar de que se aumentó a 500 pesos el precio de la entrada. En la víspera asistieron 7 491 personas, que jugaron por valor de 117.911.690 pesos, con un beneficio para la banca de 24.397.470 pesos. En lo que respecta al anexo 2, del Hotel Provincial, por deficiencias administrativas no ha sido posible lograr los datos correspondientes. Los "conocedores" locales son optimistas respecto a la temporada actual, que según ellos se desenvuelve normalmente. Luego de las fiestas de fin de año es que los marplatenses consideran que comienza el verano propiamente dicho. "Vea —dijo uno—, cuando me es muy difícil estacionar mi coche en cualquier calle de la ciudad, quiere decir que ya estamos en plena temporada"... De acuerdo a las estadísticas, ayer, con la proximidad del fin de semana, al que se agrega el feriado del lunes, llegaron a la ciudad, en 3.986 autos, 127 ómnibus y 5 trenes, 23.458 personas. En contrapartida, salieron de Mar del Plata 7.371 personas, y se puede suponer que partieron de mala gana y "por motivos de fuerza mayor".

La temperatura ha sido ideal hasta el momento en que escribimos estas líneas. La mínima se registró a las 4.30 con 16,5 grados centígrados. La actual (estamos escribiendo alrededor del mediodía) es de 24,2 grados, o sea ideal. La humedad ambiente es del 60 por ciento y el viento sopla del sector oeste noroeste a 65 kilómetros por hora. El cielo está despejado y poca gente se ve en la playa debido al fuerte viento. De acuerdo con el Servicio Meteorológico local, las perspectivas para mañana son las siguientes: tiempo desmejorando, con temperatura superior a la normal.

Alegres ante la perspectiva de un período de vacaciones en Córdoba. Llegaron del lejano Sur. Hijos de obreros.

77 Hijos de Mineros del Río Turbio Van a Córdoba

En las primeras horas de la tarde de ayer arribó al Aeroparque de la Ciudad de Buenos Aires, procedente de Río Gallegos, un Caravelle de Aerolíneas Argentinas, a cuyo bordo viajaron 77 niños de ambos sexos, hijos de obreros y empleados de la Cuenca Carbonífera de Río Turbio. De inmediato partieron, en compañía de personal especializado de Yacimientos Carboníferos Fiscales, con destino a la Colonia General José María Paz, de la Dirección Nacional de Sanidad Escolar, dependiente de la Secretaría de Estado de Cultura y Educación, donde permanecerán 20 días.

Yacimientos Carboníferos Fiscales concreta de este modo uno de los aspectos de su obra social y comunitaria, tendiente a contribuir al mayor bienestar de sus esforzados agentes argentinos que pueblan la cuenca del Río Turbio y el de sus familiares.

● ***Más Viajeros***

Las peritos mercantiles egresadas del Colegio Comercial Nº 6, ubicado en Entre Ríos e Independencia, parten hoy a Bariloche, en donde pasará 15 días como premio al título logrado en cinco años de estudios.

JUGUETERIAS ABIERTAS HASTA LAS 24

Mañana es la Cita con los Magos del Oriente

La de mañana es, a no dudarlo, la noche más dulce del año. Y es que la suma de sueños infantiles depositados en el milenario pasaje de los Reyes Magos del Oriente así lo determina. Una vez más, como desde hace ya muchísimos años, los tres monarcas, que no saben de movimientos para destronarlos o de intrigas palaciegas, volverán a desandar caminos para cumplimentar ilusiones. Melchor, Gaspar y Baltasar asistirán mañana nuevamente a una cita que tiene por única señal, para concretarse, un par de zapatitos ubicados junto a una puerta o una ventana.

● ***Jugueterías: Horario***

Mediante una disposición de la Dirección General de Inspeccón de Trabajo, Higiene y Seguridad de la Secretaría de Trabajo, oportunamente dictada, se autorizó a los negocios de juguetería a permanecer abiertos hasta las 24 horas del día de mañana. La autorización, como en los años anteriores, es para vender exclusivamente artículos de ese ramo durante el horario de excepción a que se hace referencia, debiendo observarse respecto del personal ocupado los requisitos y condiciones prescriptos por la ley 11.544 y sus reglamentaciones.

● ***ALPI Reparte***

El lunes, a partir de las 10, en el Instituto Marcelo J. Fitte, Soler 3945, los niños asistidos por ALPI recibirán la visita de un Rey Mago, quien les distribuirá juguetes. Los mencionados juegos fueron donados por la empresa Braniff, quien para tal fin los transportó directamente desde Nueva York.

● ***La Señora de Onganía***

Hoy, a las 9, la señora Emilia Green de Onganía, juntamente con la esposa del secretario de Bienestar Social, doctor Conrado Bauer, visitará diversos centros asistenciales para niños. Primeramente se trasladará al Hospital de Niños de Matanza y posteriormente en los jardines del establecimiento entregará juguetes a 500 niños de familias humildes de la zona. En el Hogar San Juan de Dios, de Ramos Mejía, y en el Hogar Riglos, del Partido de Moreno, cumplirá igualmente con reparto de juguetes y golosinas.

● ***Bunge y Born***

El lunes, a las 16.15, los hijos de los colaboradores de la organización Bunge y Born saludarán a los tres Reyes Magos que momentos antes habrán llegado en un vehículo especial para obsequiar a los niños con golosinas y juguetes.

● ***Amigos de los Niños***

Mañana y pasado, los tres Reyes Magos, junto con hadas, payasos, músicos, magos y cantantes, integrarán una caravana organizada por la Cruzada Amigos de los Niños. Partirán de Paraguay 5020 y visitarán distintos institutos asistenciales donde distribuirán juguetes y brindarán un rato de sana alegría.

DENUNCIA: TRATAN CRUELMENTE A LOS CANES EN UN INSTITUTO ANTIRRABICO

La Federación Argentina de Entidades Protectoras de Animales ha elevado una nota al gobernador de la provincia de Buenos Aires, general Francisco Imaz. En la misma, la referida entidad solicita sumario contra la Municipalidad de San Justo, partido de La Matanza, tras denunciar "el cruel trato del que son víctimas los perros confinados en el Instituto Antirrábico de San Justo". Según el mismo documento, "los denunciantes hicieron llegar sus reclamaciones a varias dependencias municipales de la localidad mencionada, pero los funcionarios declinaron su responsabilidad. Hasta el secretario del intendente —agrega— respondió que el asunto no era de su incumbencia". En la presentación se hace mención a la ley 14.346, por la que se castiga con prisión de 15 días a un año a quienes ejecuten actos de crueldad en los animales.

● ***Sanidad Animal***

En Chorroarín 134, donde funciona el Laboratorio de Referencia y Control de la Secretaría de Agricultura y Ganadería se inauguraron ayer nuevas instalaciones destinadas a promover investigaciones sobre sanidad animal. En estas dependencias se cumplirán tareas de bacteriología, serología, parasitología y química. Además, funciona un anexo destinado a lavado y esterilización, así como preparación de medios de cultivo.

En el laboratorio de referencia se efectúan las pruebas de control que aseguran la eficacia en la elaboración de productos destinados al diagnóstico, prevención y tratamiento de enfermedades en los animales.

● ***Perros Rabiosos Sueltos***

GALVEZ, 3 (De nuestro corresponsal). — En el Instituto Antirrábico local fue sacrificado un perro por presentar signos de hidrofobia. El morador de una vivienda ubicada en la calle Guido Spano al 1500, de esta localidad, denunció que el animal se había introducido en su casa y había mordido a tres perros de su propiedad

FESTIVAL DE LA 'UOM', PARA NIÑOS

La Unión Obreros y Empleados Municipales informó que mañana a las 9, en su campo deportivo de Comodoro Rivadavia 1350, de Núñez, realizará un gran festival artístico infantil dedicado íntegramente a los hijos de afiliados a ese gremio.

Como parte del programa están previstos concursos recreativos-deportivos; actuación de la Banda Sinfónica Municipal con un repertorio alusivo a la fiesta; conjuntos folklóricos; pruebas de natación infantil y proyección de dibujos animados. La entrada será totalmente gratuita y se repartirán juguetes y golosinas entre los niños asistentes, con motivo de la víspera del Día de Reyes.

MOVIMIENTO PORTUARIO

ENTRAN HOY

Nombre	Pabellón	P'cedencia	Carga	Giro	Hora
33 Orientales	Argentino	Montevide	Pasajeros	Dna. Sud	7.30
N. Mihanovich	Argentino	Colonia	Pasajeros	Dna. Sud	13.—
C. de Colonia	Argentino	Colonia	Pasajeros	Dna. Sud	14.—
Brasil	Norteam.	N. York	Pasajeros	Dna. A	7.—
Vesuvio	Italiano	Trieste	General	Dique 4	9.—
U. Reffer	Griego	Bilbao	General	Dique 4	13.30
Alte. Stewart	Argentino	P. Aceved	Completar	Dna. D	18.30
J. Leones	Argentino	La Plata	Petróleo	Dna. Infl.	s/h.

SALEN HOY

Nombre	Pabellón	Sale de	Carga	Destino	Hora
N. Mihanovich	Argentino	Dna. Sud	Pasajeros	Colonia	7.—
C. de Colonia	Argentino	Dna. Sud	Pasajeros	Colonia	8.—
33 Orientales	Argentino	Dna. Sud	Pasajeros	Montevideo	21.—
A. Dodero	Argentino	Dna. D	General	R. Janeiro	18.—
Río Dulce	Argentino	Dna. C	General	Hamburgo	18.—
Río Carcarañá	Argentino	Dna. D-E	General	Trieste	16.—
Cervinia	Italiano	Dna. D	General	Génova	14.—

ENTRARON AYER

Nombre	Pabellón	Proced'cia	Carga	Giro	Hora
C. de La Plata	Argentino	Corrientes	Pasajeros	Dna. Sud	17
Arlanza	Inglés	Londres	Pasajeros	Dna. A	8
Arauco	Chileno	El Callao	General	Dna. A	8.30
San Jorge	Argentino	S. Lorenzo	Petróleo	Dna. Este	7
Mormacglen	Norteam.	N. York	General	Dna. B	7

SALIERON AYER

Nombre	Pabellón	Salió de	Carga	Destino	Hora
S. Hobart	Holandés	Dna. B	General	Yokohama	20
Uruguay	Argentino	Dna. E	Lastre	La Plata	13
Calarossa	Italiano	D. Sud I	General	Génova	18
L. N. Huapi	Argentino	Dna. C	General	Génova	14

PARQUE CRUCE CASTELAR
PARTIDO DE MORENO
516 LOTES PRIVILEGIADOS
146 MENSUALIDADES
POSESION INMEDIATA
N. VEA MURGUIA
FRENTE AVENIDA MITRE (RUTA 202)
a SAN MIGUEL Y MORENO con colectivos Nº 57 y Nº 203.
A 500 METROS AVENIDA ROCA
a CASTELAR con colectivos Nº 69 y Nº 216.
ARBOLADOS
PAVIMENTOS CON CORDON DE HORMIGON
ADMINISTRA: RAMANSA S.A.
HOY LO ESPERAMOS DE 9 A 18 HS.
En el PQUE. CRUCE CASTELAR
También habrá autos gratis desde PLAZA ONCE,
PLAZA CONSTITUCION - LINIERS (Avda. Gral. Paz y Rivadavia) - ESTACIONES: JOSE C. PAZ - CASTELAR - MORENO - CASEROS - SAN MIGUEL SAN MARTIN y en
NUESTRAS SUCURSALES
P.A. Nº: 74-121; 122; 123; 124; 125; 126; 134; 136 y 137-68
SAN JUSTO - Pcias. Unidas 3638 - T. 621-0723
BOULOGNE - Yatay 19 (Fte. estación)
FLORIDA - Arenales 3900 - T. 740-0462
NOGUES - Ruta 197 - Km. 15 (Fte. estación)
LUJAN - Constitución 2204 - T. 1848
N. VEA MURGUIA C. PELLEGRINI 739 - Tel. 392-8206 - BUENOS AIRES

CANGURO abierto a los
REYES
SABADO: de 7,30 a 24 hs.
DOMINGO: de 7.30 a 13 horas
y también, exclusivamente,
SECCION JUGUETERIA: de 15 a 24 hs.
Vida mejor y barata por la mitad de la plata!
canguro
Av. Constituyentes 2200, Munro
Av. H. Yrigoyen 10600, Lomas
Av. I. Arias y Santa Rosa, Castelar

70 Casos de Paludismo Registráronse en Salta

SALTA, 3 (De nuestro corresponsal). — Un brote de paludismo con setenta casos hasta el momento, se ha registrado en las poblaciones de Orán y Agua Blanca, en las proximidades de la frontera con Bolivia. Sobre este particular informó el subsecretario de Salud Pública, doctor Jorge López Sosa agregando que tanto el ministerio provincial como la Dirección Nacional de Lucha Contra el Paludismo han adoptado ya una serie de medidas para impedir que el brote se propague a las poblaciones vecinas. Cabe destacar finalmente, que por su magnitud, este es el mayor brote de paludismo que se registra en el país en los últimos cinco años.

● ***Guardias Hospitalarias***

La Intendencia, por intermedio de la Secretaría de Salud Pública, dispuso que los hospitales municipales fijen el horario de relevo del personal profesional y técnico de los servicios de guardia médica, dependiente de los departamentos de urgencia, a las 8 de cada día, con carácter uniforme para todas las especialidades, medida que rige desde el 1º del corriente.

En los fundamentos de la resolución se señala que procede la uniformidad dispuesta en los horarios y tareas, condicionados a la labor del resto del hospital, para lograr un más perfecto funcionamiento de los citados departamentos de urgencia, permitiendo al personal profesional y técnico una distribución equitativa de las obligaciones correspondientes.

Atendieron a Muchos Heridos en los Ojos

HUBO VICTIMAS DE COHETES Y CAÑITAS

Revelóse la faz insólita de las fiestas de fin de año: más de 250 heridos por cañitas voladoras, petardos y hasta taponazos se registraron en las últimas fiestas, a pesar de las medidas tomadas por las autoridades. De acuerdo con un plan perfectamente organizado, con dos cuarteles generales para atender a las víctimas, se pudieron comprobar todos los casos. En el Hospital Oftalmológico Santa Lucía y el instituto similar Pedro Lagleyze, se atendieron 250 heridos en los ojos (párpados y córneas), en algunos casos sumamente graves, pues se comprobaron quemaduras de tercer grado.

Una guardia permanente de médicos y enfermeras pudo evacuar el gran número de heridos, que insistieron en utilizar elementos pirotécnicos a pesar de las recomendaciones de las autoridades y el plan preventivo, que prohibió la venta de los referidos elementos. Los accidentados, atendidos en el hospital Santa Lucía, en su totalidad presentaron quemaduras producidas por petardos, cañitas voladoras y buscaplés en la córnea o los párpados.

Es que la pólvora, finamente granulada, se filtra en el delicado tejido mucoso irritándolo, al punto de cerrar prácticamente el ojo. Las chispas producidas por los elementos de la pirotecnia penetran fácilmente en la córnea, destruyendo este tejido con las consiguientes molestias y consecuencias. Entre las víctimas se comprobó gran cantidad de niños. Los heridos acudieron, en algunos casos, a los hospitales comunales, pero fueron encauzados a los nosocomios citados anteriormente. Muchos de ellos se negaron a declarar que el motivo de sus lesiones fueron elementos pirotécnicos para evitar complicaciones con la investigación policial, ya que la cohetería fue prohibida por disposición comunal.

También se confirmó los peligrosos taponazos de las botellas de sidra. Hubo más de 15 heridos en los ojos, prácticamente tumefactos o muy inflamados, porque el corcho de la botella de sidra, en vez de rebotar en el techo o en las paredes, se incrustó prácticamente en el ojo. La falta de cuidado al no destapar las botellas de sidra con la clásica servilleta, fue el motivo de tan molesta como inopinada lesión. De la legión de víctimas de las últimas fiestas, muchas de ellas están internadas y otras se recuperan en sus domicilios. En algunos casos, la pérdida de la vista ha sido casi total.

FUERTE AUMENTO DEL DESEMPLEO EN TUCUMAN INDICA LA ESTADISTICA

Oficialmente se informó que las tasas de desempleo disminuyeron al 5,0 por ciento en octubre de 1968, con excepción de Tucumán, donde se registra "un fuerte aumento de desempleo con un 12,8 por ciento". La estadística, que fue suministrada por la Dirección de Prensa de la Presidencia de la Nación, consigna que la desocupación en Tucumán se debe a la menor demanda de trabajo en la actividad azucarera y paralelamente, a los actuales efectos de la transformación económica en la provincia.

Con respecto a los conflictos laborales en la metrópoli, dice que en la variación porcentual de los 9 primeros meses de 1968, comparados con igual período en 1967, se observa una disminución del 92,1 por ciento de jornadas perdidas. Seguidamente agrega que el total general de jornadas perdidas durante los nueve primeros meses de 1968 alcanzó a 19.213 contra 242.480 de 1967.

● ***Transporte***

La Empresa Ferrocarriles Argentinos informó anoche que culminó con todo éxito el transporte de una usina de propiedad de Agua y Energía, entre las ciudades de Paraná y Santiago del Estero.

El transporte de que se trata abarcó un recorrido total de 1.618 kilómetros y se realizó a través de los ferrocarriles Urquiza, San Martín, Sarmiento y Mitre, consistiendo el mismo en un equipo de turbogás Fiat TG 500, de 6.400 kw con un peso de 160.000 kilogramos de 4,16 mts. de altura por 3,10 de ancho.

Para su transporte, la usina fue cargada en boggies de trocha media, los que en Intercambio Caseros (Provincia de Buenos Aires) fueron cambiados mediante la utilización de un equipo de guinches, por los de trocha ancha para poder así continuar viaje hacia su destino.

Con este hecho concreto, Ferrocarriles Argentinos muestra la eficiencia de sus servicios y las múltiples posibilidades para los transportes de gran envergadura.

Nuevo Edificio del Diario "La Nación"

Coincidiendo con la celebración de su 99 aniversario "La Nación" inauguró su amplio edificio situado en Tucumán y Bouchard. Allí funcionará su nueva planta impresora, dotada de modernas rotativas. Al acto asistieron autoridades y numerosos invitados. El cardenal Antonio Caggiano bendijo las instalaciones y luego correspondió a la señora María Adela Caprile de Drago Mitre oprimir el botón de puesta en marcha de la rotativa, por ser la mayor de los nietos sobrevivientes del fundador del diario, don Bartolomé Mitre.

Finalmente hizo uso de la palabra el director, doctor Bartolomé Mitre.

ENTREGARON VIVIENDAS EN EL "PARQUE BROWN"

En la sede de la Comisión Municipal de la Vivienda, Carlos Pellegrini 291, 6º piso, en una ceremonia en la que participaron funcionarios y los beneficiarios, se entregaron a sus respectivos adquirentes las llaves de 88 departamentos levantados en el sector "C" del parque Almirante Brown, ubicado sobre la avenida Teniente General Dellepiane, autopista a Ezeiza, entre la avenida Escalada y las calles Mozart y Saraza.

Las unidades citadas, que conforman el edificio E-13, constan de tres dormitorios, living-comedor, baño y cocina instalados con todos sus artefactos, agua caliente y calefacción a gas.

Los departamentos están distribuidos en cuatro columnas, a razón de dos unidades por piso, con cuatro cuerpos de ascensores y el monobloque tiene planta baja y once pisos con terraza de uso general.

La terminación de los otros dos monobloques proyectados, se prevé que ocurra a breve plazo, y la entrega de las unidades se hará en forma escalonada. El jefe de la Dirección de Promoción y Difusión, señor César Castro Zinny, fue el encargado de entregar personalmente a los adjudicatarios las llaves de sus departamentos.

2.135 Empleados Quedarán Cesantes en la Provincia

LA PLATA, 3 (De nuestro corresponsal). — El Poder Ejecutivo declaró prescindibles a 2.135 agentes de la administración provincial. Los empleados, a los que se aplicará la Ley de Racionalización, prestaban servicios en la gobernación y en los ministerios de Gobierno, Economía, Obras Públicas, Educación y Asuntos Agrarios.

Antes de fin de año, el Ministerio de Bienestar Social de la provincia había dispuesto la prescindibilidad de otros 894 agentes que trabajaban bajo su dependencia. Sumados a los alcanzados por la medida racionalizadora de hoy, el total de los empleados que se alejarán de la función pública asciende a 3.029.

● ***Racionalización Administrativa***

SAN SALVADOR DE JUJUY, 3 (De nuestro corresponsal). — El proceso de racionalización administrativa fue considerado en una reunión de gabinete. Posteriormente se informó que se está estudiando un nuevo régimen de incompatibilidades de cargo público que, adecuado a las circunstancias locales, permita un mejor servicio.

Furia Homicida de un Marido Celoso: Mató a su Mujer, Hirió a su Hija y se Eliminó

MENDOZA, 3 (De nuestro corresponsal). — Una violenta discusión, originada por los celos de quien pensaba que su esposa podía engañarlo, no obstante lo infundado de las sospechas, desató una tragedia en un hogar de modesta condición social. Máximo Gutiérrez, de 35 años, que habitaba una precaria construcción en un lugar ubicado en el distrito Palmira, a 700 metros de la ruta nacional número 7, junto con su mujer, María Rosa Tellez, de la misma edad, y 5 hijos del matrimonio, promovió un verdadero escándalo al anochecer de la víspera, cuando la señora salió a efectuar unas compras, en un mercado cercano. A su regreso, la pelea alcanzó proyecciones que alarmaron a los vecinos, pero cuando éstos y la policía intervinieron, ya era demasiado tarde. A pesar de las protestas de inocencia de la mujer, Gutiérrez la agredió, aplicándole 20 puñaladas en distintas partes del cuerpo que le ocasionaron la muerte. También hirió a una de sus hijas, Mirta, de 5 años, porque intentó vanamente defender a su madre. El drama culminó al suicidarse Gutiérrez, que utilizó el mismo puñal para inferirse un puntazo en el pecho. El abuelo materno, de 69 años, ante la total carencia de recursos de la familia, dijo que entregará los hijos del matrimonio al juez de menores.

● ***Huelga de Hambre***

FORMOSA, 3 (De nuestro corresponsal) — En las últimas horas de hoy 160 presos iniciaron una huelga de hambre en el Depósito de Encausados para protestar por supuestos malos tratos. Inmediatamente se hizo presente en el establecimiento, ubicado en la esquina de las calles 25 de Mayo y Libertador, el jefe de Policía, acompañado por el titular del Depósito, Lorenzo Atilio Salinas. En medio de la expectativa general, el médico de la policía se dirigió a los presos por medio de un altavoz, instándolos a abandonar la resistencia pasiva que significa la huelga de hambre. Los detenidos se negaron terminantemente a declinar su actitud.

Hasta el momento no se ha producido ninguna alteración del orden en el Depósito de Encausados, ni se han registrado incidentes personales.

Lanús: Adhesión a Probo Funcionario

En Lanús, se constituyó hace algún tiempo una Comisión Popular de Homenaje a don Sebastián Parafioriti, al cumplir 40 años al servicio de la comunidad desde distintos puestos en la Municipalidad. Los homenajes alcanzaron proyecciones muy poco usuales, tal el cariño y el respeto que el veterano funcionario se ha ganado. Un banquete, digamos como ejemplo, reunió a 1500 personas que lo agasajaron en una noche inolvidable. Ahora la Comisión de Homenaje ha vuelto a ponerse en acción. Sucede que por disposiciones legales, don Sebastián ha debido jubilarse. Y eso no molesta a la comunidad "lanusera", sino el hecho de que la comuna quede sin un funcionario tan capaz, tan respetado en todas las esferas.

LORENZO EZCURRA MEDRANO

SAN MARTIN 508 - BUENOS AIRES - U. T. 32-7341 y 31-4089 - SAN JUSTO: PCIAS. UNIDAS 3651 - U. T. 621-1093

(DE LA CORPORACION DE REMATADORES)

GRAND BOURG BARRIO DEVOTO

el saldo de los 157 ESTRATEGICOS LOTES

GONZALEZ CATAN BARRIO LA GLORIA

el saldo de los 144 SOBERBIOS LOTES

HOY Y MAÑANA

FRENTE A LA RUTA 197 Y EL CALLAO PAVIMENTADA

MENSUALIDADES SIN INTERES desde

$ 7.500 por mes el lote p. a. 48-240-68

FRENTE A LA RUTA 21 (Avda. Senguel)

a 5 cuadras de la Estación. Colectivos. Luz eléctrica

MENSUALIDADES SIN INTERES — MINIMO ANTICIPO

POSESION INMEDIATA p. a. 70-25-68

Informes en n/oficinas y Sábados y Domingos durante todo el día sobre los mismos

LORENZO EZCURRA MEDRANO

MALVINAS: RECLAMO FITZGERALD UN HECHO POSITIVO PARA RECUPERARLAS

"Hoy, los argentinos recordamos un hecho infausto, un atropello que se ha mantenido vigente durante mucho más de un siglo. Pero, para los que no han perdido la fe en el gran destino de la nacionalidad —que, por cierto, integra virtualmente todo el pueblo—, esta evocación de hoy adquiere una dimensión concreta, inquebrantable. Esa dimensión se proyecta hacia el futuro inmediato y hacia la determinación de recuperar, de una vez por todas, para siempre nuestras islas Malvinas".

Con estas palabras inició su alocución Miguel Fitzgerald, en el acto organizado por la Comisión Pro Monumento al Héroe Antonio Rivero, que se realizó en el salón de actos de la Casa de Mendoza.

● ***No Engañan a Nadie***

Sostuvo el orador que el despojo, cada año más que se mantenga, constituirá una afrenta al orgullo nacional, una bofetada a quienes nunca hemos necesitado tutores. Y en esta hora, menos que nunca, agregó. "Creemos que ha llegado el momento de decir la verdad, con toda su crudeza. Con Gran Bretaña no podrá haber ya relaciones normales, mientras con artilugios, mentiras y sofismas los británicos sigan ocupando las Malvinas. Durante muchos años, con sus medios de difusión y la complicidad de ciertos argentinos, lograron engañar a la opinión pública, falseando la verdadera imagen de nuestras Malvinas. No queremos oírlos más. No queremos saber más de ellos. Solo les queda un camino: entregar lo que robaron, porque ya no engañan a nadie".

Tras otras consideraciones señaló que, ahora, la juventud exige hechos y dise, categóricamente, basta de palabras.

"Esa actitud —añadió— explica por qué mi viaje a las islas Malvinas, hace cuatro años, tuvo tanto eco en el país y suscitó tanta inquietud entre los británicos. Ellos no creían que los argentinos, un día, iban a pasar de las palabras a la acción".

Recordó, luego, el operativo Cóndor y afirmó que los hechos positivos tuvieron su broche de oro cuando hace poco más de un mes, dos periodistas del diario CRONICA, en el avión de la empresa, piloteado por él, llegaron a Puerto Stanley, en misión estrictamente informativa. Relató la odisea vivida por todos ellos e hizo referencia a la forma inaceptable en que fueron tratados por los usurpadores.

Finalmente, expresó: "Hoy debemos, nada más ni nada menos, cumplir el mandato de la argentinidad. Realizar hechos concretos que lleven a la recuperación del archipiélago".

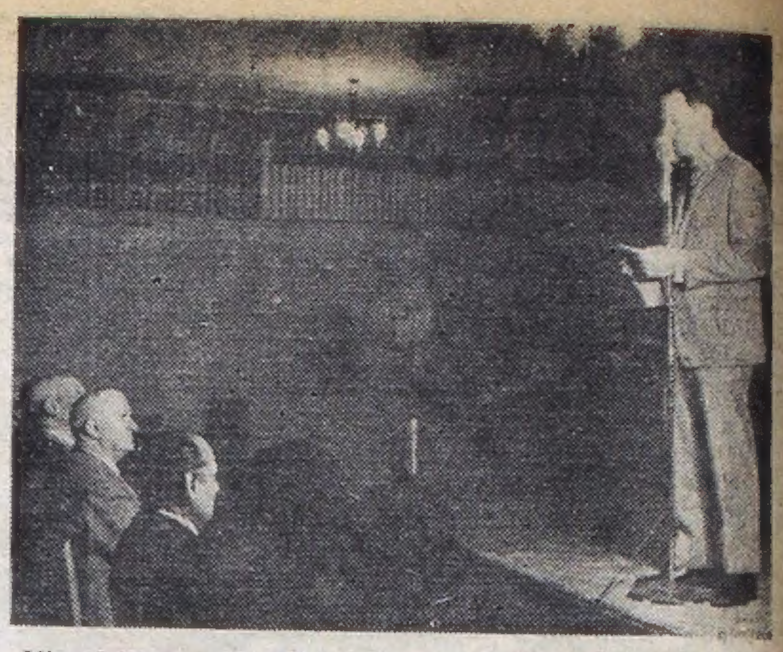

Miguel Fitzgerald pidió hechos concretos que determinen la devolución de las islas Malvinas, en una disertación que tuvo lugar en la Casa de Mendoza.

LA REESTRUCTURACION DE LAS 62 CONTINUA

Con la presencia de 39 gremios y varias agrupaciones deliberó ayer el plenario convocado para continuar la reestructuración de las 62 Organizaciones. La reunion tuvo lugar de 10 a 1.30 en la quinta El Resero, del Sindicato del Frigorífico Nacional en San Justo, y durante la misma se designaron otros tres miembros para integrar la mesa coordinadora provisoria: Miguel Gazzera, fideeros; Ever Urruti, plásticos, Italo Massulli, perfumistas. También se decidió que integrarían ese cuerpo FOETRA y Gas del Estado, que todavía no designaron sus representantes.

Las reuniones proseguirán el 10 ó el 12 para dar a conocer un documento sobre la reorganización del sector y fijar posición ante la situación social y económica del país.

● ***Otra Reunión***

En la sede de la Asociación Trabajadores del Estado, Belgrano 2527, estuvieron reunidos desde las 15 los dirigentes de las organizaciones que aún permanecen en Paseo Colón para buscar coincidencias a fin de integrar las 62 Organizaciones. Entre otros estuvieron presentes Ongaro, De Luca, Guillan y Pepe.

De estas deliberaciones pudo saberse que se habría decidido que sigan funcionando las dos CGT hasta lograr la unidad total de las 62 Organizaciones.

● ***En Paseo Colón***

El plenario de la CGT de Paseo Colón, reunido en forma secreta, consideró la respuesta al gobierno sobre los salarios y decidió encarar un plan de lucha y movilización en todo el país. Para ello, se solicitó a los secretarios generales que el viernes próximo traigan sugerencias de acción concreta.

Las regionales quedaron facultadas para adoptar las medidas que crean necesarias. El congreso extraordinario se reunirá en marzo o abril. Se expresó el anhelo de unidad del movimiento obrero en sus organizaciones y trabajadores y se especificó que cualquier acción directa debe decidirla el Comité Confederal.

ORIGEN: EL CIERRE DEL INGENIO ARNO

"Olla Popular" y Clima Bélico en Villa Ocampo

SANTA FE, 3 (De nuestro corresponsal). — Una situación de tenso dramatismo se ha producido en la localidad de Villa Ocampo, con la plaza principal "ocupada" por la población, y una "olla popular" funcionando en la calle principal del pueblo. Fuertes contingentes policiales han sido enviados al lugar "en previsión de desórdenes", según se afirma, y ya han sido disparados los primeros tiros, aunque con fines de intimidación, de acuerdo con las noticias que llegan de Villa Ocampo.

Un típico despojo que se está repitiendo mucho en diversas partes del país, sin perjuicios para los delincuentes ha sido la causa impune del grave problema planteado. El ingenio Arno, que funciona en la zona de Villa Ocampo, dejó de pagar a sus trabajadores y después cerró sus puertas.

Se calcula en no menos de 40 millones de pesos lo que debe la empresa explotadora, solo en el rubro de salarios impagos o defraudados. Hay que conocer lo que es Villa Ocampo, un pequeño pueblo de modestísimos recursos, para apreciar lo que significa la maniobra de 40 millones de pesos que los señores empresarios del ingenio han practicado contra sus habitantes-obreros.

La última gestión realizada por los representantes gremiales para lograr una salida se hizo ante el gobernador de la provincia, anoche, en una entrevista intensamente tramitada. Pero el titular del Poder Ejecutivo, contralmirante Vázquez, contestó que él no tenía ninguna solución ni pudo aportar nada al pedido de sus visitantes.

Todo el pueblo estaba pendiente de esta reunión y, al fracasar, la gente se lanzó a la calle esta madrugada y ocupó, simbólicamente, la plaza. Hoy no abrió ningún comercio, solidarizado desde el principio con los trabajadores robados, ya que el "affaire" es también su propio problema.

La policía intervino en los primeros momentos de la movilización, y sonaron algunos disparos. Se dijo que había "disturbios". En realidad, la marcha de la gente fue pacífica. Con los víveres que se fueron consiguiendo en diversos comercios, cedidos gratuitamente, sobre el medio comenzó a funcionar una "olla popular" en la calle principal de Villa Ocampo, reuniéndose allí más de 2.000 personas.

El paro y cierre son totales y, de hecho, toda la población se ha volcado en las calles. Al promediar la tarde, efectivos policiales llegados de refuerzo fueron tomando posiciones, pero, hasta el momento, la actitud de los vecinos ha impedido el ejercicio de la represión. La situación es realmente explosiva, de todos modos, y cualquier incidente puede ser la chispa de imprevisibles derivaciones.

● ***Ingenios Cerrados***

Con respecto al panorama de la industria azucarera en general, y en particular de Tucumán, se aclaró en esta capital que los ingenios que durante la zafra de 1968 cesaron en sus actividades, y los que cesen en el futuro, solo podrán reabrirse si lo autoriza expresamente el Poder Ejecutivo Nacional.

CHRYSLER FEVRE ARGENTINA

SOLICITA

HERRAMENTISTAS

Con conocimientos sobre fabricación de Dispositivos Calibres para Producción - Experiencia en manejo de Máquinas Herramientas

AFILADORES DE HERRAMIENTAS

Se requiere tener amplia experiencia en el afilado de todo tipo de herramientas de corte

REPARADORES DE MAQUINAS HERRAMIENTAS

Con sólidos conocimientos de Hidráulica y Mecánica. Muy favorable poseer experiencia en electricidad aplicada. Estudios preferentemente técnicos

Se ofrece un salario de $ 294,62 a $ 311,34 por hora según capacidad, con aumentos automáticos a los 3 meses y al año.

COMEDOR EN FABRICA - SERVICIO MEDICO - SEGURO DE VIDA

LOS INTERESADOS PODRAN PRESENTARSE HOY SABADO 4, DE 7 A 16 HORAS Y DE MARTES A VIERNES DE 8 A 11 Y DE 13 A 16 HORAS EN:

Av. JOHN F. KENNEDY 2420 SAN JUSTO

CAUCHO: PAROS ZONALES EN APOYO DE 150 TRABAJADORES DESPEDIDOS

Un Congreso de delegados de la Federación Obrera del Caucho dispuso paros zonales de 24 horas en apoyo de los 150 obreros del establecimiento Atlanta, sito en Centenario Uruguayo 1603 de Villa Dominico, que fueran despedidos. El martes parará la zona Sur, el miércoles zona Oeste; jueves, zona Norte y viernes en Capital. Para el 13 de enero, dispusieron un paro general por 24 horas en todo el gremio.

Por su parte, una delegación de trabajadores de la fábrica aludida se presentó en CRONICA para denunciar que "durante el período de conciliación, directivos de Atlanta hicieron ingresar al establecimiento a personal policial.

"La situación comenzó —afirmó un trabajador— cuando el 7 de noviembre pasado la patronal pretendió que los operarios efectuaran tareas en dos máquinas a la vez, cosa a la que los trabajadores se negaron por entender que no les correspondía. Un obrero, Antonio Bonardi, fue el primero en negarse a efectuar la doble tarea motivando la reacción del jefe de personal quien, por medio del personal de vigilancia, lo hizo retirar a empellones de la fábrica. Ante esta arbitrariedad, el personal de los tres turnos efectuó paros en señal de protesta. Al otro día, cuando nos presentamos a trabajar fuimos despedidos".

Trabajadores de la empresa Atlanta, que fueron despedidos por negarse a trabajar en dos máquinas a la vez. Habrá un paro del gremio en señal de protesta.

MOLINEROS: ELECCIONES

Comenzaron las elecciones para renovación de autoridades en la Unión Obrera Molinera, seccional Capital. Se votó, ayer, en los lugares de trabajo, así como también en la sede sindical ubicada en México 2070.

Al acto electoral se presentó una sola lista, la "Azul y Blanca", que encabeza el dirigente Evaristo Lezcano. El período de actuación de la nueva comisión directiva será por el término de dos años. Además, eligirán delegados al Comité Central Confederal de la CGT de Azopardo, donde milita esa organización, y delegados para los congresos nacionales de la Unión Obrera Molinera.

Suscita Reacciones la Política Salarial

NUEVAS PROTESTAS

Nuevas expresiones de protesta por las cifras del aumento anunciado por el ministro de Economía dieron a conocer las organizaciones sindicales. De este modo se está canalizando la reacción gremial ante la nueva política de salarios del gobierno. Entre tanto, se efectúan conversaciones para llegar a una posición conjunta.

● ***Comisión de Enlace***

Una nueva reunión de la Comisión de Enlace tuvo lugar la víspera para preparar el plenario gremial convocado para el 13 y terminar la redacción del anunciado documento, el cual sería dado a conocer el martes.

● ***Periodistas***

La Asociación de Periodistas de Buenos Aires ha dirigido notas a las empresas periodísticas, radiodifusoras, canales de televisión, editoriales y empresas de prensa filmada, solicitando un aumento salarial del 32 por ciento, "que compense el magro 8 por ciento dispuesto por decreto" y conforme el 40 por ciento en que se estima aumentó el costo de vida durante el año último.

● ***Mecánicos***

En un mensaje dirigido al gremio y a la opinión pública argentina, el Sindicato de Mecánicos y Afines del Transporte Automotor expresa su "terminante rechazo al harto insuficiente aumento sobre salarios básicos anunciado por el gobierno" y "repudia la nueva violación a derechos constitucionales consumada al prohibirse a los trabajadores la libre discusión de las convenciones colectivas de trabajo".

Expresa que "durante casi dos años se ha impuesto a los trabajadores el sacrificio adicional y extraordinario de congelar sus ingresos mientras las empresas acrecentaban sus utilidades. La clase trabajadora argentina, sobre la que se hacen recaer exclusivamente los sacrificios económicos, advierte ahora con indignación y alarma que no solamente no se han cumplido los fines para los cuales —se dijo— debían aportarse mayores sacrificios, sino que una nueva burla y arbitrariedad se ha consumado al establecerse un aumento ridículamente inferior a las necesidades mínimas impuestas por el costo de vida, prohibiéndose a los trabajadores la libre discusión de sus convenciones

DEPORTIVOS

La Junta Electoral de la Unión Trabajadores de Entidades Deportivas y Civiles (UTEDYC) informó que para las elecciones del 10 de enero 1969, fue oficializada una sola lista. La misma está encabezada por el actual secretario general, Vicente H. Di Leo, y propicia la renovación de todo el actual secretariado central.

DENUNCIAN BAJAS DE CATEGORIAS, FERROVIARIOS DE LA FILIAL ALIANZA

Una delegación de trabajadores ferroviarios del garaje de tracción de la Seccional Alianza, se hizo presente en nuestra redacción para señalar —en nombre de la Comisión de Reclamaciones, Delegados y Personal— que 266 obreros de la línea Buenos Aires-Mendoza han sido rebajados de categoría.

Expresan los trabajadores que "el procedimiento es arbitrario, ya que a los afectados por la medida no se les ha reconocido el hecho de haber cubierto vacantes rindiendo las condiciones de idoneidad exigidas y que en todo momento han efectuado tareas acordes con su categoría de origen".

En un comunicado dado a conocer con motivo de la medida adoptada, la aludida comisión expresa que el Nomenclador de Categorías que se aplica en estas circunstancias "ha sido extraído de normas escalafonarias de un convenio que el gremio jamás aprobó ni aceptó". Luego de hacer referencia al hecho de que el procedimiento de la empresa "afecta directamente a la dotación y a la estabilidad de todo el personal", dice el comunicado: "A la infamia de estar mal pagados, ahora se le agrega el calificativo de sobrepagados".

Finalmente exigen los trabajadores la anulación de las rebajas impuestas, el reconocimiento de las categorías, el respeto del escalafón aprobado por el gremio, el aumento masivo de sueldos, y no el sele tivo, y el levantamiento de la intervención a la Unión Ferroviaria.

crónica GREMIAL

DESISTE UN GREMIO DEL PLAN TURISTICO

El Sindicato del Personal Civil de las Fuerzas Armadas informó que, de acuerdo con el nuevo plan de turismo promovido por el Ministerio de Bienestar Social y canalizado a través de los sindicatos, la organización estimó desistir de los mismos por cuanto las plazas otorgadas para las unidades turísticas de Chapadmalal y Embalse Río Tercero no satisfacen la demanda de los afiliados.

Expresa que esa demanda es de 1.000 plazas, y se concedió para toda la temporada solo el 10 por ciento de las solicitadas.

● ***Espectáculos***

Con destino a Bruselas viajará mañana el vicepresidente del Secretariado Internacional de Sindicatos del Espectáculo, señor Héctor M. Spina (Duval), el que participará de la reunión del Comité Ejecutivo, que tratará diversos asuntos vinculados con los trabajadores que actúan en televisión, cine, teatros, etc., informando el señor Spina de los problemas existentes en los países de América del Sur, zona que está a su cargo.

● ***Municipales***

Con motivo de hacerse cargo de la conducción del Sindicato de Trabajadores Municipales de Avellaneda, la comisión electa en los últimos comicios del gremio dirigió un saludo a los afiliados.

REUNION NACIONAL DE LOS MADEREROS

La Unión de Sindicatos de la Industria Maderera convocó al Consejo Directivo y a los secretarios generales de todo el país a una reunión que tendrá lugar el jueves a las 10, en Yerbal 540 a fin de considerar el siguiente orden del día: aumento salarial; reestructuración de las 62 Organizaciones y asuntos internos de la organización.

● ***Tabaco***

El 28 de febrero tendrá lugar el acto eleccionario en el Sindicato de Empleados del Tabaco para proceder a la renovación total de autoridades. Las mesas funcionarán de 6 a 19 en los lugares de trabajo y en Bolivia 384.

● ***Taxis***

El Sindicato de Conductores de Taxis, con sede en la Dársena "D" de Puerto Nuevo, ha convocado a una asamblea general extraordinaria que se realizará el 17 del corriente a las 18

El mejor regalo...

magnificos terrenos para vivienda
en mensualidades sin intereses desde **$ 1.950**. Posesión inmediata.

Pasando
AVELLANEDA
A las puertas de la Capital. Directo por AV. MITRE, su continuación Av. CALCHAQUI AL 500 (KM. 18,500). (Partido de Quilmes). Entre moderna edificación. Pavimentos pagados.
273 TERRENOS UNICOS

Directo a la Estación
MORON
BARRIO 9 DE JULIO. Frente mismo a la AVENIDA DON BOSCO (Partido de La Matanza) con pavimentos interiores pagados y colectivos al frente.
214 TERRENOS OPTIMOS

Pleno centro de
SAN MIGUEL
AVENIDA MITRE 2800. Lindero al Colegio Máximo - Frente mismo a la RUTA 202 - Selecta vecindad. Hermoso parque. Pavimentos interiores pagados.
610 TERRENOS MAGNIFICOS

y también en lo mejor de
GRAL. PACHECO
MASCHWITZ
JOSE C. PAZ
CASTELAR
SAN JUSTO
QUILMES
FCIO. VARELA etc.

KANMAR

HOY
AUNQUE LLUEVA
Y todos los días (incluso sábados y domingos) de 9 a 18 hs. autos gratis desde nuestras sucursales en la zona:
LANUS: Avda. H. Yrigoyen 3985.
WILDE: Av. Mitre 6279.
FLORENCIO VARELA: Avda. Calchaquí Km. 24 (Cruce Varela).
MORON: Avenida Rivadavia 18127 Loc. 6, 7 y 8. Fte Estación.
SAN JUSTO: Av. Pcias. Unidas 3619.
CASANOVA: Av. Pcias. Unidas 6966.
LAFERRERE: Fte. Estación.
SAN MARTIN: Lib. Gral. San Martin 73 (casi esq. Belgrano).
SAN MIGUEL: Avda. Mitre 1430 (Frente Estación).
JOSE C. PAZ: Ruta 197 (Fte. estacion).
GRAL. PACHECO: Avda. H. Yrigoyen 887 (Rutas 9 y 197).
CARUPA: Andén Est. Carupa casi esq. Ruta 197.
BOULOGNE: Fte. Estación.
Sábados y Domingos de 9 a 18 hs. autos gratis también desde:
PLAZA ONCE PLAZA CONSTITUCION. AV. MITRE Y PAVON Avellaneda. . PUENTE LINIERS (Al lado del Cine Gran Liniers) SAN MARTIN (Plaza principal) PUENTE LA NORIA.

Estaciones:
LOMAS DE ZAMORA - QUILMES - FLORENCIO VARELA - BERAZATEGUI - RAMOS MEJIA - MORON - CASTELAR - CASEROS - SAN MARTIN - MUNRO - BOULOGNE - DON TORCUATO - GRAND BOURG VIRREYES - CARUPA.

KANMAR Sociedad Anónima
Rivadavia 3855 - Cap. Fed.
Tel 87-1280 - 0255 - 6843
La mayor organización en la venta de tierras para vivienda

Sobre la vereda, yace sin vida el cuerpo del septuagenario que sufrió un vahido y se precipitó desde el balcón de un cuarto piso.

SE MATO AL CAER DESDE UN 4º PISO

Un septuagenario que se encontraba asomado al balcón de su casa, sufrió un vahído y se precipitó al vacío desde el cuarto piso, sufriendo lesiones múltiples que le provocaron la muerte en forma instantánea.

Escenario del penoso accidente fue la finca de la calle Lima 292, cuarto piso, donde se domiciliaba con su familia Ricardo Zarzuela, de nacionalidad española, de 75 años, quien sufría de ataques cardíacos.

Ayer, a las 15.50, el anciano se asomó al balcón y al sufrir un vahído cayó a la calle, falleciendo en el acto a consecuencia de las lesiones y fracturas sufridas.

Una ambulancia de la Asistencia Pública que acudió al lugar alertada por un vecino, se retiró poco después al comprobar que Zarzuela yacía ya sin vida. Por lo tanto, el cadáver del infortunado septuagenario quedó en la calle durante más de una hora, hasta que colocado en un furgón de una empresa funeraria fue conducido a la morgue.

La comisaría 4ª, en cuya jurisdicción se produje el accidente, instruye sumario con intervención del juez doctor Medina Olaechea.

VARIOS MUERTOS EN HECHOS DE SANGRE

Sepultó el Cuchillo en el Cuerpo de su Rival

Un sangriento suceso, en el que perdió la vida un menor de 17 años, se produjo en la víspera en Villa Fiorito, jurisdicción de Lomas de Zamora.

Alrededor de las 20.30 encontrábanse numerosos parroquianos en el interior del bar "El Tigre", ubicado en la calle Garibaldi 2007. Junto a una mesa se hallaba Omar Alberto Nocaro, argentino, de 17 años, domiciliado en Larrazábal y Necal, quien conversaba con dos amigos que lo acompañaban.

En tales circunstancias hizo su entrada al local Santos Hidalgo, argentino, de 19 años, quien goza en la zona de fama de "guapo", el que dirigiéndose a Nocaro le dirigió unas palabras despectivas. Entre ambos se suscitó una agria disputa y pese a la intervención de los amigos del menor y de otros parroquianos que se encontraban en el bar, Hidalgo y Nocaro se desafiaron a pelear y ganaron la calle. Allí, a unos 20 metros del negocio, se tomaron a golpes de puño e inesperadamene Hidalgo desenfundó un filoso cuchillo que llevaba entre sus ropas, y por dos veces consecutivas sepultó su hoja en el pecho de Nocaro, que cayó con las ropas tintas en sangre.

Rápidamente la víctima fue socorrida por los testigos que presenciaron el trágico hecho, que condujeron al herido al hospital Gregorio Aráoz Alfaro, de Lanús, pero debido a la gravedad de las heridas recibidas Nocaro dejó de existir poco antes de arribar

Personal policial del destacamento de Villa Fiorito procedió a la detención del victimario, quien se negó a declarar las causas que le impulsaron a ultimar al menor.

● Duelo a Muerte

MACHAGAY, Chaco, 3 (De nuestro corresponsal). — Un feroz duelo criollo se desarrolló entre Juan Venancio Córdoba, (a) "Sapo Orillero", argentino, de 30 años, y Matías Pelayo, (a) "Garrapata", de igual nacionalidad, de 27 años. Durante el enfrentamiento "Garrapata" asestó a su contrincante un puntazo en el corazón que provocó la muerte instantánea de Córdoba. El homicida, que fugó, fue detenido horas después

● Fiesta Sangrienta

SALTA, 3 (De nuestro corresponsal). — En el transcurso de una fiesta familiar se produjo en la ciudad de San Ramón de la Nueva Orán, una grave incidencia en cuyo transcurso dos hombres fueron muertos a puñaladas y otros tres resultaron con lesiones de consideración.

El sangriento suceso tuvo por escenario una finca del barrio Las Maravillas, donde sus ocupantes e invitados bebieron copiosamente, tras lo cual se originó una enojosa disputa por cuestiones que la policía trata de establecer fehacientemente.

Durante la tremenda batahola que se produjo y en la que tomaron participación la mayoría de los concurrentes, se utilizaron armas blancas, palos, botellas, etc., atacándose mutuamente los contrincantes de los dos grupos antagónicos en que se dividieron los asistentes a la reunión.

Cuando acudió la policía al lugar de los acontecimientos halló sin vida a León Salinas y a Juan Manuel Cornus, ambos de nacionalidad argentina, los que habían perecido a causa de las múltiples heridas de cuchillo que presentaban en el cuerpo.

Otros tres participantes de la batahola resultaron en heridas graves y debieron ser internados en un hospital local.

● Ultimó al Suegro

SANTA FE, 3 (De nuestro corresponsal). — Con dos profundas puñaladas en la región abdominal fue encontrado sin vida un hombre en el interior de la vivienda que ocupaba en la localidad de Barrancas.

La víctima, Gabino Gamero, argentino, de 64 años de edad, vivía solo en su rancho. En la víspera un vecino, extrañado de no ver al morador del rancho, se asomó a la entrada y vio que Gamero se hallaba tendido sobre el suelo, ensangrentado y aparentemente sin vida. Junto al caído estaba el perro de la víctima, que no dejaba que nadie se aproximara a su dueño.

Posteriores investigaciones dieron por resultado establecer que el autor del bárbaro crimen fue el propio yerno de la víctima, Pedro Florencio Oroño, argentino, de 48 años de edad, que vive en la calle Mitre 434 de la ciudad de San Lorenzo.

La policía se constituyó en el domicilio de Oroño y procedió a su detención. El homicida confesó su delito, pero se negó a declarar los móviles que le impulsaron a dar muerte a su suegro.

DETENIDO EL JEFE, CAYO EL RESTO DE LA BANDA

A causa de un llamado al Comando Radioeléctrico, se constituyó en la finca de Pedro de Mendoza 1500, lugar donde se halla ubicado un comercio de ferretería, una comisión que detuvo a un sujeto sospechoso que portaba una pistola calibre 7,65, varias herramientas y elementos para delinquir.

Trasladado a la seccional respectiva se lo identificó como Teodoro Escalante, de 25 años, con domicilio en Necochea 1226 de esta capital.

Interrogado intensamente, manifestó que actuaba con Julio Mato y Enrique Marín, y otro sujeto de apellido Adams, todos ellos domiciliados en Dock Sud. Posteriores diligencias permitieron detener a los nombrados. El apodado Adams resultó ser Adalberto Omar Ciccone, de 18 años. Los detenidos son autores de numerosos delitos en las zonas de Avellaneda, Gerli, Lanús, Banfield y Lomas de Zamora. La policía trata de individualizar a los numerosos damnificados.

● Sujetos Peligrosos

Efectivos de la comisaría de Ramos Mejía detuvieron a Ricardo Néstor Garibaldi y Jorge Humberto Villalba, sujetos que junto con Juan Carlos García, que se encuentra prófugo, sustrajeron en jurisdicción de Temperley un automóvil Valiant IV al vecino Juan Arrieta.

● Varios Robos

Se secuestró el rodado además de dos revólveres usados por los maleantes en sus fechorías y, asimismo, se estableció que los presos y el prófugo cometieron otros diez asaltos y robos en distintas localidades de la provincia. Por tal causa se realizan las averiguaciones del caso para identificar a los damnificados, establecer los montos y determinar las circunstancias particulares de cada atraco.

● Remitidos

Los detenidos, el vehículo, las armas secuestradas y las actuaciones producidas fueron remitidos a la comisaría de Temperley, donde por razones de jurisdicción se instruye el respectivo sumario por asociación ilícita y robos reiterados.

SERIAN PORTEÑOS LOS ASALTANTES

CORRIENTES, 3 (De nuestro corresponsal). — Las autoridades policiales abocadas a la investigación del asalto al Banco de Comercio, informaron que no se registró ninguna novedad con respecto a las actuaciones de las numerosas comisiones destacadas no solamente en la provincia mencionada, sino que también en Chaco, Misiones y Formosa.

Las declaraciones hechas por el taxista Aurelio Zorzoli son categóricas en relación a la identificación de los atracadores. Zorzoli estima que los sujetos son "porteños", ya que su forma de hablar y ademanes, demuestran la típica costumbre de Buenos Aires Además, sus caras son "foráneas"

PREVENTIVA PARA DOS DESALMADOS

Dos individuos, indignos de pertenecer al género humano, autores de un brutal e incalificable hecho en perjuicio de una menor de seis años, a la que ultrajaron y causaron la muerte tendrán que purgar en la cárcel su deleznable delito. El juez de Instrucción doctor Alberto A. Chiodi, Secretaría del doctor José A. Porto, dictó la prisión preventiva de Luis Demetrio Billena, argentino de 53 años, casado, sereno de una obra en construcción, por el delito de homicidio en la persona de la menor Beatriz Zárate de 6 años de edad, con embargo sobre sus bienes por pesos 2.500.000 y de Federico Zicarelli, argentino de 40 años, soltero, recolector de residuos, por tentativa de delito de violación en perjuicio de la infortunada niña, disponiendo embargo sobre sus bienes por 1.000.000 de pesos.

El 19 de agosto último a mediodía, la niña fue a efectuar una compra en un negocio cercano a su domicilio cuando se le aproximó Billena y mediante engaño la llevó al primer piso de la obra en construcción sita en Avda. Castañares y Varela, intentando hacerla víctima de malos tratos. Ante los gritos le tapó la boca con una mano, falleciendo la niña a causa de un edema

Por la noche, el depravado sujeto puso el cuerpo en una bolsa vacía de cal y lo arrojó en la "quema vieja", delimitada por las calles Balbastro, Mariano Acosta, Barros Pazos y Lafuente, en un pastizal. Al día siguiente pasó por el lugar Federico Zicarelli, que iba alcoholizado, y sometió a espantosos vejámenes al pequeño cadáver. El 24 de agosto la policía descubrió por una denuncia anónima, el cuerpo ya en putrefacción de la criatura. La investigación permitió sospechar de Billena, quien fue detenido en Rosario. Confesó lisa y llanamente su atroz delito. En cuanto a Zicarelli, fue detenido por la policía de Villa Madero

Ahora el magistrado, en su dictamen, considera que el autor de la muerte de la menor es Billena, y en cuanto a Zicarelli, lo declara incurso en tentativa de delito imposible de violación, ya que al consumar su degradante delito la menor se hallaba muerta.

SE GRATIFICARA

A quien dé informes sobre FRIDOLINO DOSE. (Responde al nombre de ALFREDO), italiano, de 76 años de edad, que sufre de amnesia, desaparecido de su domicilio de la calle La Rioja 2841, Lanús Oeste, el día 18|12|68. Vestía chaleco y pantalón oscuro, zapatos mocasines marrones. Cualquier informe de su paradero suministrar al T. E. 241-8735 ó al 208-2707 ó en el domicilio indicado.

ASESINO A SU INQUILINO

MENDOZA 3 (De nuestro corresponsal). — Se encuentra detenido el anciano Antonio López González, de 71 años. Este había rescindido el contrato con su trabajador Ramón José Lemos, de 38 años, quien ejercía las funciones de "medianero" o "contratista" en la propiedad rural que aquél posee en San Rafael. Tras rescindir el contrato, como Lemos no podía cobrar sumas de dinero que su patrón le adeudaba en concepto de porcentaje por lo obtenido en la producción de la finca, aconsejado por un abogado decidió no abandonar la vivienda que ocupaba en la casa de López González. Este, el domingo último, mientras Lemos dormía la siesta, abrió la puerta del corral donde el contratista tenía varios cerdos y comenzó a romper la cerca. Despertado por el ruido Lemos se trabó, al parecer en violenta discusión con su ex patrón. Este puso fin a la discusión disparando con su escopeta provocándole la muerte en forma instantánea a su ex empleado.

El irascible septuagenario, luego de ultimar a tiros al contratista Lemos, emprendió la fuga llevándose consigo la escopeta utilizada en el hecho.

Una comisión de la policía de San Rafael que salió en busca del homicida lo ubicó horas más tarde en la casa de un amigo donde había ido a refugiarse y lo detuvo sin que opusiera resistencia. El doloroso episodio provocó profunda consternación en la población, ya que la víctima era una persona bien conceptuada.

Se desea saber el paradero de la Sra. Eleonora d'Havé D. Leblanc, desaparecida el día 30|12|68 de la zona de Merlo, de 22 años de edad. Su abuela se encuentra muy enferma. Informes a: White 749, Dpto. "B", al T. E. 922-4832. Capital Federal.

ASALTO NO DENUNCIADO

Un oscuro y raro episodio ocurrió ayer en un comercio de heladería ubicado en la calle Larrea, a unos 150 metros de Rivadavia, localidad de Ramos Mejía.

Oscar Villameda, de 35 años, empleado de SEGBA, instaló en el lugar mencionado una heladería en el mes de setiembre último. En momentos en que atendía su negocio penetraron varios jóvenes, con abundantes melenas, quienes le informaron en forma perentoria que "esto es un asalto". Villameda no se asustó por la intimación y se trabó en pelea con los atracadores. Por la diferencia de número, recibió una serie de golpes que le provocaron un desvanecimiento y heridas de consideración en la cabeza. Los jóvenes, luego de consumada su agresión, fugaron con rumbo desconocido.

Entrevistadas las autoridades de las comisarías de Ramos Mejía y Ciudadela, manifestaron desconocer los hechos. En el domicilio del agredido, calle Ameghino 649 de Ciudadela, la esposa y un tío dijeron que "el asunto había que mantenerlo en silencio, ya que puede resultar perjudicado

Algo oculta Villameda, ya que no puede quedarse con los golpes y no denunciar a sus agresores. Una vecina manifestó que uno de los componentes de la banda es un joven que vive en las inmediaciones

MORON

INCREIBLE CON SOLO

$ 10.000

Adquiera hoy uno de los extraordinarios lotes a minutos de estación Morón con colectivos al frente, asfalto, comercios, escuelas, luz eléctrica etc. Desde:

$ 4.500 Por Mes

DE ANGELIS Y CIA.

AL SERVICIO DE LA VIVIENDA - SARMIENTO 762 - MORON Frente estación terminal de colectivos. - Sucursal Rafael Castillo, Chavarría esquina V de la Plaza. Atendemos todos los días de 9 a 19 horas, inclusive sábados y domingos.

NO PUDO SOBREVIVIR A UNA TREMENDA PENA

Un penoso suceso, ocurrido minutos antes de la terminación del año, y que recién ayer trascendió, se registró en la finca de la calle Estrada 1178 de la localidad de Banfield, donde un hombre joven se quitó voluntariamente la vida al no poder soportar tremenda pena que le causó la muerte de su novia, ocurrida meses antes en un accidente de tránsito.

● *Accidente Mortal*

En nuestras ediciones del 11 de agosto nos hicimos eco de un grave accidente que se produjo en la calle Laprida y el cruce con el Puente de la Noria. José Alberto Lorenzo, argentino, de 25 años, piloteaba una motocicleta de su propiedad llevando como acompañante a su novia, María Cristina Castelli de igual nacionalidad, de 21 años de edad. Al llegar al lugar mencionado la motocicleta fue embestida violentamente por un automóvil y al volcar la máquina despidió a sus dos ocupantes, que sufrieron graves lesiones.

Conducidos los heridos a un hospital cercano, la joven dejó de existir en el trayecto y Lorenzo, tras estar internado largo tiempo, se repuso y reanudó sus actividades.

● *Sin Animos*

Pero familiares y amigos advirtieron muy pronto que el impacto moral recibido por Lorenzo fue tremendo. Se lo veía taciturno, sin ánimos para conversar y menos de salir con los amigos. La muerte de su prometida dejó una profunda cicatriz en su espíritu y en varias oportunidades, agobiado por los pesares que lo aquejaban, manifestó que para él la vida carecía de todo objetivo.

En la noche del 31 de diciembre, cuando sus familiares estaban reunidos esperando despedir el año, Lorenzo, con un pretexto, se dirigió a su habitación y encerrándose en ella e incapaz de soportar la pena que lo agobiaba, se disparó un tiro en la cabeza, falleciendo en el acto.

Armas y Municiones Secuestran en Necochea

CONVIRTIERON UNA BOITE EN ARSENAL

NECOCHEA, 3 (De nuestro corresponsal). — Luego de pacientes pesquisas, personal de la comisaría local, al mando del comisario Zendri, se constituyó ayer de madrugada en el local de diversión nocturna denominado "Lokos", ubicado en la Avenida 79, entre 2 y 4, de propiedad de la sociedad formada por Contardo Luis Enzo, de 30 años; Roberto Gracia, de 23, y Floreal Alberto Alonso Gris, de 29 años, y procedió a efectuar una requisa en el interior del mismo, logrando descubrir un depósito de armas y municiones.

Durante el procedimiento se hizo efectivo el secuestro de dos pistolas calibre 22 largo; una pistola para cartucho de calibre 14; un Winchester Super con mira telescópica calibre 54 con tres cargadores conteniendo 50 balas; dos escopetas calibre 12 y 28; sables y bayonetas, varias cajas conteniendo vaquetas, una pistola calibre 9 con dos cargadores, una escopeta calibre 16; un Winchester calibre 20 y otro rifle calibre 9; dos cajas con 205 proyectiles calibre 9,25, cápsulas servidas del mismo calibre, cápsulas calibre 38 largo, cápsulas calibre 11,25 y un libro titulado 'Armas y Tiro". Además se halló un blanco de practicar puntería con varios impactos y diversos elementos.

Cumplido el allanamieno se procedió a la detención de los propietarios para que explicaran las razones de la tenencia de ese arsenal y se dispuso la clausura del local.

Con posterioridad el mismo personal cumplió otro procedimiento similar en una finca de la calle 57 Nº 2138, domicilio de uno de los dueños del local clausurado, y en una de las habiaciones se secuestró armas y municiones, todo lo cual fue agregado al sumario que se instruye por el delito de infracción al artículo 289 del Código Penal, con intervención del juez en lo penal doctor Delfor Díaz Colodrero, con asiento en Mar del Plata.

Interrogados los detenidos, hasta el momento niegan participar de grupos guerrilleros y se mantienen en una absurda posición de que todo el material secuestrado era utilizado para efectuar partidas de caza en la zona Sur del país.

Los tres continúan detenidos y las autoridades policiales tratan de establecer los alcances del grupo. Se iniciaron pesquisas en varios centros nocturnos de esta ciudad, buscando posibles ramificaciones.

● *Conductor Prófugo*

TUCUMAN, 3 (De nuestro corresponsal) — Falleció esta mañana, en el hospital Padilla, donde había sido internado en la víspera, el menor Carlos Argentino Avila, de 4 años, que fue arrollado por un automóvil en la ruta número 9, a la altura de Los Nogales. El conductor del vehículo, que se identificó ante vecinos de la zona que presenciaron el accidente, como el ingeniero Saúl Catsap, residente en Muñecas 10, no prestó auxilio a la víctima, aduciendo que se iba a presentar ante las autoridades policiales, pero hasta el momento no fue localizado.

DELINCUENTE Y DESERTOR AL SER DETENIDO SE MATO

ROSARIO, 3 (De nuestro corresponsal). — Un delincuente, desertor de las filas del Ejército, que había fugado de la comisaría donde estaba detenido por diversos robos, se quitó la vida de un balazo cuando una comisión policial, tras ubicarlo, se disponía a detenerlo.

El 30 de diciembre último, de la seccional cuarta, logró evadirse el detenido Jorge Raúl Rodríguez, argentino, de 22 años, soldado conscripto desertor, que se hallaba a disposición de las autoridades por el robo de un automóvil y otros atentados contra la propiedad.

Rodríguez, que solicitó autorización a su guardián para dirigirse al cuarto de baño, logró burlar la vigilancia de su custodia y desaparecer.

Ayer, un llamado telefónico anónimo hecho a la comisaría, indicó que el delincuente prófugo estaba refugiado en la finca ubicada en la calle Salta 2146.

Hacia dicho lugar se dirigió una comisión policial y tras rodear la manzana, intimó al delincuente a que se entregara. Rodríguez, al ver que sería capturado nuevamente, se abocó una pistola calibre 45 a la sien derecha y se disparó un proyectil que le provocó una muerte instantánea.

El arma del delincuente suicida, que fue secuestrada por las autoridades policiales, tenía cuatro proyectiles intactos y una cápsula servida que utilizó para poner fin a su existencia antes de caer en manos de la policía y volver al calabozo.

CAYO UN HELICOPTERO EN PARANA: 3 HERIDOS

PARANA, 3 (De nuestro corresponsal). — A las 19.15, en circunstancias en que un helicóptero a reacción dependiente de la Dirección Provincial de Aviación Civil que se encontraba sobrevolando a baja altura la zona de las obras del canal sub-fluvial que une esta ciudad con Santa Fe, al chocar con un cable aéreo de generación de corriente eléctrica, se precipitó a tierra, hiriéndose de consideración sus tres ocupantes. La máquina estaba afectada al servicio de relevamiento aéreo y era ocupada por su piloto, Luis Ascúa, y los camarógrafos Alfredo Whllimburg y Claudio Koberstein, quienes estaban tomando notas de la mencionada obra.

Al chocar contra las instalaciones eléctricas aéreas, cayeron sobre los campos de golf del Club Estudiantes y por la fuerza del impacto quedó la máquina totalmente destrozada. Cabe señalar que desde el momento en que se produjo el accidente hasta las 22, esta ciudad se vio afectada por la falta de agua y corriente eléctrica, pues los cables eran conductores del vital fluido desde la ciudad de Santa Fe.

SE EXTRAVIARON DOS ANCIANAS

Dos mujeres de avanzada edad, vagando sin rumbo por las calles de la ciudad, fueron halladas extraviadas por las autoridades policiales, que ahora tratan de dar con los familiares de las ancianas.

● *Comisaría 5ª*

A las 0.30, en Cangallo y Paraná, la anciana, que dijo llamarse Alejandra Arce de Gómez, española de 78 años, fue llevada a la seccional 5ª. No recuerda su domicilio.

A las 18.30 de la víspera, en jurisdicción de la comisaría 29ª, fue encontrada deambulando una mujer que solo sabe que se llama Luisa Núñez y que nació en 1893. Nada más recuerda. Ni domicilio, ni familiares. Una niebla cubre su mente.

Agradeceré dev. sobre cont. Tram Jubilat. a nombre de DEMETRIO STEPANCZAK ext. 30 12,68 en F. G. Belgrano. Inf.: Chacabuco 475. Ing. P. Nogués.

A 15 CUADRAS DE LA CAPITAL!

Frente a la continuación de la

AVENIDA GENERAL PAZ

(Importante Ruta pavimentada)

444 TERRENOS UNICOS!

Pasando el AUTODROMO MUNICIPAL. En mensualidades sin interés! Posesión inmediata!

Las tierras más altas de la zona.

Con pavimentos acordonados interiores pagados. ILUMINACION ELECTRICA A GAS DE MERCURIO dentro de los terrenos y numerosos servicios de colectivos al frente y dentro de la fracción.

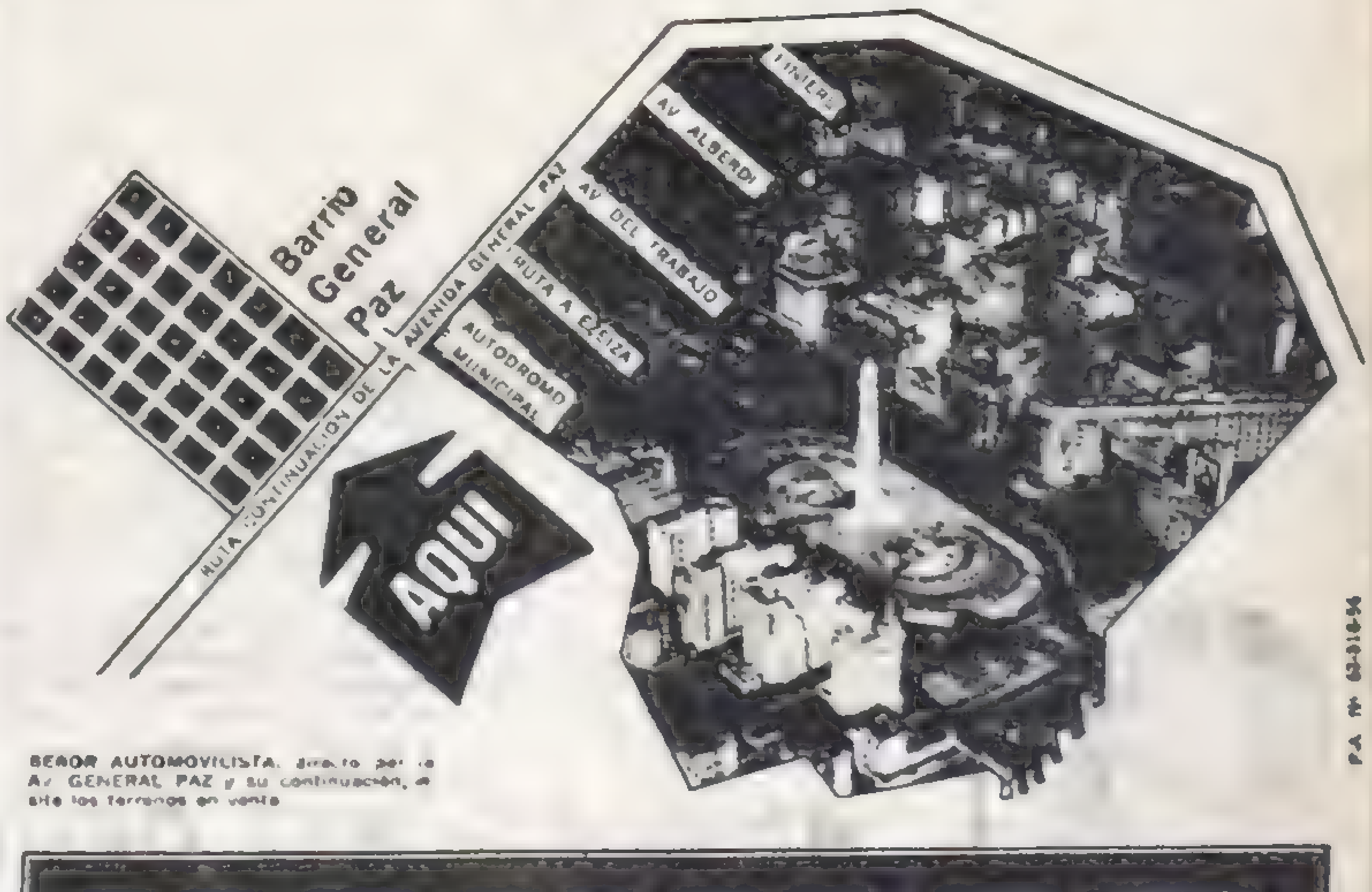

SEÑOR AUTOMOVILISTA, directo por la Av. GENERAL PAZ y su continuación, a ... los terrenos en venta

P.A. Nº 63-316-56

KANMAR

HOY AUNQUE LLUEVA

Y todos los días (inclusive sábados y domingos) de 9 a 18 hs. autos gratis desde nuestras ... en la zona

LANUS: Avda. H. Yrigoyen 3985
WILDE: Avda. Mitre 6279
FLORENCIO VARELA: Avda. Calchaquí Km. 24 (Cruce Varela)
Sábados y Domingos de 9 a 18 hs. autos gratis también desde:

PLAZA ONCE. PLAZA CONSTITUCION. PUENTE LINIERS (Al lado del Cine Gran Liniers). PUENTE DE LA NORIA. AV. MITRE Y PAVON Avellaneda.
Estaciones LOMAS DE ZAMORA, FLORENCIO VARELA, BERAZATEGUI y QUILMES.

KANMAR
Sociedad Anónima de la Corporación de Rematadores.
RIVADAVIA 3855. Cap. Fed. Tel. 87-1280/2055/
La mayor organización en la venta de tierras para vivienda

MAYORES INTERESES EN VIVIENDAS

CREDITO LINIERS

- LIBRES DE REDITOS
- GARANTIA DEL ESTADO (Art. 3 ley 17594)
- PAGO MENSUAL DE INTERESES
- ENTIDAD AUTORIZADA Nº 2094

VIVIENDAS CREDITO LINIERS S.A. DE AHORRO Y PRESTAMO

De la Corp. de Entidades de Ahorro y Préstamo para la Vivienda

RAMON L. FALCON 7078 - Capital Federal

MORENO

CON SOLO $ 1.900.-
TOME POSESION DE SU LOTE
P/EDIFICAR DE INMEDIATO

Edificacion, comercios, escuelas, colectivos

DESDE $ 1.900.- POR MES

HOY Y MAÑANA

De 9 a 18 hs. coches gratis desde estac. MORENO (lado Norte). P.A. 74-173-57.

ADM. GRABARNIK

Sucursal Moreno (lado Norte) MARIA VACCA 40 (vereda estac.). SARMIENTO 794 - MORON — 629-3897

Así se peleó la posesión de la pelota. Villa (9), García Castro (5), Tapia (8) y Chaer (11) de Racing contra Peralta (15) y Pacheco (11) "santos".

BASQUET: VENCIO "EL CICLON" 72-63

En la última fecha del campeonato metropolitano de básquetbol, San Lorenzo venció a Racing por 72 a 62, le quitó el invicto y lo igualó en la primera posición, por lo cual la posesión del título de campeón metropolitano deberá dilucidarse en un partido de desempate que en principio se dispuso realizarlo el viernes próximo, en escenario a designar. Hasta el momento, el único disponible es el ofrecido por la Municipalidad de la Ciudad de Buenos Aires: el velódromo municipal.

Importante triunfo de San Lorenzo, porque de esta forma obliga al partido de desempate. El cotejo fue muy disputado. Indice de ello es que a los 8'30" del primer tiempo, San Lorenzo solo tenía una ventaja sobre Racing de 8 tantos contra 5. Durante toda esta primera etapa, los "santos" mantuvieron el ritmo y Masolini se erigió en neto goleador de su equipo.

Racing, al promediar el segundo período, se había acercado a 6 puntos, pero Perales —quizá el hombre más importante del vencedor— puso 4 pelotas desde lejos y ello desequilibró el marcador. Fue un verdadero desmoronamiento de Racing.

• *Los Equipos*

SAN LORENZO: Bisciglia 1, Masolini 24, Pacheco 10 (x), Vasino 5, Perales 29, Perroni 3, Rojas 0. **Total 72.**

RACING: García Castro 2 (x), Guerrero 16 (x), Tapia 1 (x), Villa 21, Chaer 14, Araujo 9 (x), Romanella 0, Ruiz 0. **Total 63.**

Arbitros: Alvarez y Seibane.

Resultado del primer tiempo: San Lorenzo 31, Racing 17

• *Venció Boca*

En el primer partido de la doble jornada de básquetbol disputada anoche en el Luna Park, Boca Juniors derrotó a San Andrés por 87 a 78. El encuentro resultó de interés para la innumerable cantidad de aficionados que se dio cita en el estadio, pues, hubo un momento durante el segundo tiempo en que San Andrés se ubicó solo a 6 tantos de Boca cuando aún faltaban disputarse 4 minutos de juego.

Boca realizó su tradicional marcación de zona. Ello fue fundamental para la conquista final. San Andrés hizo su característica marca personal, aunque nunca, y mientras estuvo en juego, pudo parar el soberbio desplazamiento de Delby —quien, por otra parte, conquistó los primeros 10 tantos para Boca—. Esto marcó el desequilibrio del partido.

Delby fue imparable en sus mandadas debajo del arco. Como dijimos fue el artífice del triunfo porque, no sólo logró acumular puntos para su equipo, sino que cargó de faltas personales a los jugadores rivales.

Para el logro de la victoria Boca hizo gravitar en el rebote sobre todo en la faz defensiva. Ibañez, de San Andrés, en el primer tiempo, no encontró la forma ideal, ni el claro, para buscar el aro y el trabajo de Delby hizo que los dos pivotes de San Andrés, Staniszewski y Punti finalizaran con 4 faltas personales cada uno y tuvieran que cuidarse para no incurrir en la quinta. Otro punto que ganó Boca.

En la segunda parte, Mazzini —que había ingresado casi al finalizar la primera etapa— encontró terreno propicio para lanzar sin obstrucción debajo mismo del tablero. Mediante una ductilidad realmente muy buena, se ubicó constantemente en posición de convertir y lo hizo continuamente, produciendo un score mucho más favorable para su equipo, pero Boca se "quedó", se "paró" como queriendo descansar y ello se efectuó en la medida inversa en que creció la figura de Ibañez. Aquí, sí, fue importante el hombre de San Andrés. Arrasó con las marcas de Boca Juniors, impulsó a su quinteto, produjo lo suyo con la gran calidad que lo distingue.

Ibáñez se ganó las palmas. Hizo, entonces, que el partido adquiriera no solo ritmo, sino emoción. Estalló el Luna Park. El espectáculo se hizo lucido. Y, San Andrés, comenzó a embocar. Poco a poco se fue acercando al marcador de Boca Juniors, que se mantenía estático sin poder salirse de esa situación. Así, pues, solo seis puntos separaban a Boca Juniors de San Andrés (76-70) cuando aún restaban cumplirse alrededor de 4 minutos. Pero, San Andrés, no logró mantener ese ritmo y, finalmente, Boca Juniors impuso su mejor capacidad, llegando al final del partido con el siguiente resultado a favor: 87 a 78. Nótese aquí que, mientras los xeneizes convertían 11 tantos más, San Andrés hizo solo 8. Boca había vuelto a su mejor producción.

• *La Síntesis*

BOCA JUNIORS: Suárez 2 (x), Delby 40 (x), Tito 5 (x), Corsiforti 8 (x), Cazarin 2 (x), A. Guzzo 9, Mazzini 16, Runge 1, Maino 4 y Perazza 0. Total: 87.

SAN ANDRES: Aldarinz 7 (x), Calvo 14 (x), Sly 6 (x), Punti 13 (x), Staniszewski 6, Ibáñez 31, Fernández 1, Maciel 6 y Parra 0. Total: 78.

Dirigieron los señores Boggiano y Albiol. Resultado del primer tiempo: Boca Juniors 38, San Andrés 31.

Pizzuti Renovó con Racing. Lista d...

COPA: PARA S... UN CONGRESO E...

Lo anticipamos ayer. La posición de nuestro país, respecto de la participación de sus equipos afiliados en la Copa Libertadores, podía hacer peligrar la realización de la misma. Argentina había manifestado en el Congreso de Mar del Plata que desearía la reducción de partidos. Se votó en contra. Y, entonces, anunció que era muy difícil que participara en estas condiciones.

Pasó el tiempo. CRONICA dijo con claridad que la situación era difícil. Anteanoche River resolvió, por intermedio de su comisión directiva, que participará únicamente en el caso de que se realicen zonas geográficas y que el torneo, en su ronda preliminar, se extendiese mucho más allá del 30 de abril.

En esta tesitura y ante tal ponencia, River Plate desconoció totalmente el reglamento de la Copa. Su petitorio solo puede ser resuelto en un Congreso.

Peñarol, dándose cuenta de la situación difícil por la que está atravesando el fútbol sudamericano, envió a su máximo representante, Washington Cataldi, a todas las reuniones y ahora a Buenos Aires para conversar con el interventor en AFA sobre estos problemas.

La reunión duró más de dos horas y, al fin, lograron ponerse de acuerdo: Uruguay, ateniéndose al artículo 31, inciso "B" del Estatuto de la Confederación Sudamericana y con la anuencia de Brasil, Argentina, Chile, Paraguay, Perú y Bolivia, hizo valer la disposición en la que se establece que el Comité Ejecutivo convoque a un Congreso Extraordinario cuando la solicitud emanara de, por lo menos, seis países afiliados, dentro del plazo que la misma fije o, de lo contrario, en 60 días.

Por lo tanto, el Congreso fue pedido para el día 27 de enero en Lima, y su temario es la reconsideración del proyecto presentado por nuestro país sobre la reducción de tiempo en la disputa de la copa.

Pero la reunión del Comité Ejecutivo debe realizarse el próximo 10 de enero con la presencia de los clubes inscriptos en la copa, y en caso de cristalizar la ponencia uruguaya, se solicitaría un cuarto intermedio hasta el 27 de enero para resolver definitivamente sobre las fechas y los rivales que toquen en suerte para disputar la Libertadores.

Pero en caso de no ser aceptada, por las distintas asociaciones afiliadas, esta propuesta de Uruguay de llamar a Congreso Extraordinario por no reunir los votos establecidos, Argentina, Brasil y Chile realizarán un torneo entre sus representantes y el ganador del mismo jugará con Estudiantes de La Plata para definir al campeón de América. En definitiva, el único medio de que la copa Libertadores llegue a realizarse este año es que se logre la realización de ese congreso y la modificación solicitada.

"DIABLOS". — Los directivos de In... pendiente solicitarían el pase del defe... "granate" Ernesto Suárez. Los "rojos... tán decididamente interesados en el ju... dor y solo en el caso de que Lanús so... tara una cifra astronómica no se rea... rá la transferencia.

• • •

INTRANSFERIBLES: Esta es la nó... de jugadores de Boca Juniors que el te... José D'Amico elevara a la C. D. para... sean declarados intransferibles: Roma, S... chez, Suñé, Meléndez, Rogel, Ovide, Ma... lini, Cabrera, Rattin, Madurga, Gonz... Angel Clemente Rojas, Novello y Pian... Los boquenses, buscando delanteros para... plantel, habrían puesto sus ojos en el c... trodelantero del River Plate uruguayo, Z...

• • •

RIVER PLATE. — Podría quedar con... tado, en cuestión de días o de horas, el tru... **que entre Jorge Solari y Omar Pastoriza ... Independiente. Ambas comisiones directi... estuvieron reunidas y ya hubo un princip... de acuerdo.**

• • •

"ROJO SUBIDO". — Independiente ... pidió a Boca Juniors 32 millones de p... por la transferencia del insider Raúl A... mando Savoy. Pese a lo exhorbitante ... la cifra, habría intención de realizar ... operación.

• • •

RACING. — Ayer, directivos académ... y granates se reunieron para considerar ... pase del piloto Manuel Silva a filas rac... guistas. Lanús solicitó 30.000.000 de pe...

HINCHAS DE... TERROR DE...

EXETER, Inglaterra, 3 (Associated Press). — Los habitantes de esta tranquila ciudad comenzaron hoy a proteger sus ventanas al cundir la alarma: "Vienen los fanátticos del Manchester United".

Exeter City, equipo de la cuarta división de fútbol inglés, se enfrenta al poderoso Manchester mañana, en la tercera rueda de la Copa Inglesa, en el pequeño estadio St. James Park, donde pueden apretujarse 18.000 espectadores.

Miliares de ... Manches... entradas ... yan a ... nas... y ... Los ... lles ... piensan ... tas con ... ger sus ... nos han ... Los fan... chester ... do mu... do su... otras ... do p...

DIRIGENTES ROJOS FUERON DE COMPRAS

MONTEVIDEO, 3 (Reuter). — Dirigentes de Independiente de Argentina, ex campeón de América, arribarán esta tarde a Montevideo para negociar la contratación de cuatro futbolistas de la primera división.

Rubén Techera, volante de Nacional, **Luis Garisto, Braulio Jáuregui,** de Defensor y **Rafael Leites,** de Sudamérica son los nombres que los dirigentes de la entidad argentina traen anotados en sus libretas, de acuerdo a las informaciones que proporciona hoy la prensa local.

De estos 4 futbolistas, la transferencia que aparece como más lejana es la de Techera, al que Nacional, siguiendo el consejo de su técnico, el brasileño Zezé Moreira declaró intransferible, aunque habrá que esperar de cualquier modo las conversaciones entre dirigentes.

En cuanto a los otros jugadores, los clubes manifestaron que esperarán oír las ofertas de los emisarios argentinos para decidir.

Defensor se ha transformado, por rara coincidencia en el proveedor más firme de marcadores de punta para el fútbol argentino, al punto que Sergio Villar, una de las mejores figuras del reciente torneo de aquel país defendiendo a San Lorenzo, y Ricardo Pavoni a Independiente surgieron de las filas del club defensorista.

Los dos jugadores de Defensor, por los que Independiente ha demostrado interés juegan también como marcadores de punta o zagueros.

• *Los Lances de Etchamendi*

MONTEVIDEO, 3 (Reuter). - Washington Etchamendi, ex técnico del club Cerro, de Montevideo, estaría a punto de enrolarse en un club grande del fútbol argentino.

El coach, conocido popularmente como "El Pulpa", que es uno de los más serios candidatos a dirigir el seleccionado "celeste" que deberá jugar las eliminatorias del torneo mundial de México, sería contratado por el club San Lorenzo de Almagro.

Etchamendi mantuvo, también, en la víspera, conversaciones con emisarios del club argentino Los Andes.

Pedro González firmó su ... timonio entregó la libret...

de Intransferibles en Boca Juniors

ALVARLA PIDEN EXTRAORDINARIO

Racing realizó una contraoferta en la que ofreció 22.000.000 y la transferencia de Norberto Raffo. Hubo titubeos y todo podrá quedar resuelto la próxima semana.

• • •

LANUS. — El señor Adolfo Nieto, de larga trayectoria en el fútbol, y que fuera delegado titular de Lanús ante la AFA, fue designado ayer presidente de la Subcomisión de Fútbol Profesional, habiendo entrado en funciones ese mismo día. Incluso, ya se reunió con Héctor Guidi para considerar distintos aspectos relacionados con la marcha del equipo.

• • •

ERREA. — El arquero de Boca Juniors que la última temporada actuara para el Vasco da Gama, de Brasil, jugará para Estudiantes en el torneo internacional de verano que se iniciará el próximo martes, en Mar del Plata. En caso de conformar su actuación, sería contratado por los "pinchas".

• • •

"TIM". — El director técnico Elba de Padua Lima llegaría hoy por la mañana a Buenos Aires, procedente de Brasil, donde habría conversado con los directivos de Flamengo, de Río de Janeiro, para dirigir sus equipos profesionales. De confirmar esto, se desvinculará definitivamente de San Lorenzo. Por otra parte, versiones recibidas desde Brasil, afirman que "Tim" habría solicitado a los dirigentes de San Lorenzo condiciones por la transferencia del defensor Rafael Albrecht, para incorporarlo al club Flamengo.

ALMAGRO. — Ofreció el primer contrato profesional al jugador Delio Onnis. Además, prorrogó los de los jugadores Solari, Etcheverry, Feliccetti, Machao, Tedeschi y Jara.

• • •

GRANATE. — En Lanús se someterá a prueba al entreala de la selección tucumana, Garnica.

• • •

NUEVO INTENTO. — De concretarse satisfactoriamente las tratativas que los dirigentes de Racing están llevando con mucha mesura ante los de Lanús por el pase de Silva, de inmediato iniciará conversaciones para conseguir la transferencia del puntero derecho Héctor Minitti.

• • •

ARGENTINOS JUNIORS. — La próxima semana quedaría concretado el pase del wing derecho Jorge Coch para Independiente.

• • •

SELECCION. — El próximo martes, Humberto Maschio, director técnico del combinado nacional, dará a conocer una lista de 22 a 25 jugadores que integrarán el plantel. Serían incluidos: Recio, Atela y Pachamé. Las exclusiones son: Ostúa, Silva, Sánchez, Nelson López y Savoy.

• • •

ESTUDIANTES. — Reanuda hoy el entrenamiento en Necochea (ciudad donde están concentrados los jugadores "pinchas") el plantel del campeón mundial con vistas a su participación en el torneo internacional de Mar del Plata. Ayer viajaron hacia aquella ciudad los jugadores Manera, Ribaudo, Bilardo, Togneri y el DT Osvaldo Zubeldía.

• • •

BANFIELD. — En los primeros días de la próxima semana quedaría resuelta la transferencia del delantero Fernando Lavezzi, de Estudiantes, para Banfield.

• • •

PIZZUTI. — De acuerdo a nuestra información de la víspera, renovó su contrato con Racing el director técnico Juan José Pizzutti, quien firmó por una prima de cinco millones de pesos por un año y recibirá una asignación mensual de 350 mil pesos, más los premios correspondientes al plantel profesional.

• • •

ESTUDIANTES. — Solo incorporará a su equipo al delantero Juan Carlos Carone, siempre y cuando Vélez Sársfield lo ceda a prueba durante el torneo internacional de Mar del Plata.

• • •

XENEIZES. — Directivos de Boca Juniors ofrecieron a Deportivo Morón los pases de los jugadores Luis María Mas, Larrosa y Aimonetti.

DE MANCHESTER, UN PUEBLITO

...de fanáticos del ... que no tienen ... espera que va... ...ar de todas for... ...o crea el pánico, ...entes de las ca... ...as al estadio ...gurar sus puer... ...dados y prote... ...ntanas, y algu... ...alquilado perros ...ncos del Man... ...ted han causa... ...sturbios cuan... ...ha jugado en ... Han provoca... ...o ventanas y despedazado vagones del ferrocarril pese a las apelaciones para que se comporten bien, formuladas por el dirigente del equipo, Matt Busby.

Esos hinchas han ofrecido hasta 100 libras (240 dólares) por alquiler de habitaciones en casas desde las que se ve el campo de juego. Una docena de fanáticos pueden acomodarse en una ventana, y ver privadamente el encuentro. Pero los residentes se negaron a alquilarles

...ó su nuevo contrato. Como tes... ...libreta a A. Cutino, su esposa.

REGISTRO CIVIL: GOL DE PEDRO GONZALEZ

Pedro González, es desde ayer el centroforward que "murió" al atardecer. Bromas aparte, el popular delantero de San Lorenzo es un integrante más del ya, sumamente extenso plantel de casados. La culpable del cambio de estado civil se llama Angélica Esther Cutino. Sus dulces encantos determinaron que Pedrito terminara por ceder y sin mucho esfuerzo estampó su firma en libro del Registro Civil de Juan Bautista Alberdi entre Pedernera y Membrillar. La ceremonia religiosa ha quedado postergada por el momento y el mismo González nos lo aclaró: "Hay una promesa por cumplir. A la Iglesia entraremos a fin de est año y será allá en mi Corrientes natal".

La luna de miel será bastante más corta de lo deseado, por cuanto Pedro González deberá estar preparado para viajar a Santiago de Chile a disputar con su equipo el torneo hexagonal. Pero ni aún con esa perspectiva el joven matrimonio perdió de sus rostros la inmensa felicidad del máximo momento que vivieron. A todos los votos de amplia dicha sumamos los nuestros con toda sinceridad.

• *Contagio*

Siguiendo los pasos de González y continuando con el "contagio" que parece haber hecho presa de los futbolistas en los últimos tiempos, hoy contraerá enlace el joven Antonio García Amaijenda y en la próxima semana el "tintorero" Miguel Angel Tojo.

Al parecer, entre fin del recientemente fenecido año 1968 y este que ahora se inicia, ha sido la época propicia para la dicha de los enamorados. Una sucesión de casamientos de futbolistas confirman lo dicho. Claro, que esto tiene su justificación. Resulta que los jugadores se hallan de vacaciones por el receso de la temporada y aprovechan para casarse. Como también es el caso de Jorge Recio, de River Plate, que viajó a Bahía Blanca para contraer enlace.

Los cracks de fútbol aprovechan estos días de vacaciones para "encadenarse". Pronta luna de miel y, de vuelta, al trabajo. Pero... en fin... así es la vida del fútbol profesional con su interminable actividad.

Danzarín. Rendo inventa un paso de baile. Rafael Albrecht salta lo más que puede, más atrás Tojo y Veira. Todo San Lorenzo volvió a transpirar.

ENTRENO SAN LORENZO, AUNQUE TIM NO VOLVIO

En la intimidad, silenciosamente, San Lorenzo reanudó su entrenamiento. Muy pocos hinchas fueron hasta el "Gasómetro" para ver trabajar a sus favoritos, pero entre los que estuvieron, se pudo palpar cierto disconformismo respecto de una serie de acontecimientos que, es estos momentos, pueden ser incógnita. Es decir: ¿qué pasa con "Tim"? ¿Por qué no estaba a la hora de la práctica? ¿Quién puede ser su reemplazante? ¿Giúdice, Barreiro, quién?... Otra cuestión: ¿Cómo se resolverán los contratos? ¿Cuándo y dónde?...

Desde hora temprana se encontraban los jugadores en los vestuarios, pese a que el reloj del profesor Rodolfo Weber marcaba la iniciación para las 10. Solo tres justificadas ausencias: Cocco, con permiso especial; Fischer, también por haber integrado el seleccionado, y Pedro González, por haberse casado. El resto estaba compuesto por 23 jugadores con ganas de trabajar, aunque cuando Tojo se dirigía hacia el túnel le gritó a Weber: **"Livianito, hoy, profe"**. El mismo preparador físico confirmó: **"Y, mucho no se puede exigir. Hoy comenzamos... ¿Lesionados? No. Solo Doval, al que hubo que hacerle tres infiltraciones en el muslo de la pierna derecha. A su regreso de Mar del Plata chocó con el coche. El está bien..., aunque creo que no va a poder practicar..."**.

Efectivamente, Narciso Doval, una vez en el campo de juego, intentó correr, pero se quedó. Minutos más tarde se marchaba... El preparador físico volvía al diálogo: **"Mire... hoy solo vamos a hacer ejercicios livianitos. Otra cosa no se puede. Tim aún no regresó y hay que esperarlo. (Y, de inmediato, la confidencia): Espero que los muchachos no hayan hecho fútbol durante las vacaciones. Eso puede ser perjudicial, pero yo sé que siempre tienen ganas de jugar... Por suerte, todos volvieron en peso..."**.

Varios jugadores ya estaban en el campo de juego con una pelota. Weber esperaba la hora y a los rezagados... Hasta que a las 10 en punto todos hicieron una rueda en un costado: **"Veira, póngase una camiseta... el pasto está alto y pincha..."**.

Comenzaron las carreras alrededor de la cancha. Luego, ejercicios alternados en carrera. Más tarde, flexiones sobre un costado. En fin, una gama de disciplinas gimnásticas que tendían a una preparación con el fin de ir intensificándola para partir el próximo 12 hacia Chile donde intervendrá San Lorenzo en un torneo internacional **"que servirá para preparar definitivamente al equipo"**.

Al choque de Narciso Doval **"yo no tuve la culpa... había un puente, un montículo de tierra y no había baliza..."**, se sumó el de "Toti" Veglio: **"Fue hoy contra un taxi... perdoname por no poder ir a CRONICA, pero tengo que hacer la denuncia y llevar el coche al taller mecánico... Pero te prometo que la próxima semana voy a ir..."**. Le preguntamos por el casamiento de Pedro González y tanto él, como el resto, desconocía cuándo y dónde...

Hubo una confusión un tanto graciosa que nos contó Veglio. Claro que la cosa, para él, no tenía gracia... **"Resulta —nos dijo— que un periodista de una revista deportiva le hizo un reportaje a Tojo. Habló, como dos horas con él y Miguel Angel le contó que se iba a casar... Cuando terminó la nota le dijo: Bueno... mucha suerte, Veglio... Y ahora todo el mundo cree que el que se casa soy yo... Poné que aún soy soltero..."**

Una hora y media de entrenamiento. Después, algunos peloteos frente al arco de Buttice, mientras Weber, con pelota y con dos o tres jugadores, se dedicaban a hacer una especie de ejercicio abdominal, tirando el esférico hacia abajo para hacer trabajar los músculos del abdomen.

La ducha refrescante, muchas bromas y el primer entrenamiento que termina. Hoy continuarán y así, sucesivamente, hasta el 12 del corriente. Pero día a día, las sesiones irán intensificándose. Como el mismo "Bambino" Veira dijera: **"Yo, con un buen preparador físico, soy un fenómeno. Desde que está Weber me sobra aire como para jugar diez partidos más... Esa es la verdad de todo..."**.

Gimnasia para todos. La voz del profesor Weber no admitía excusas plantel de San Lorenzo la cumplió. En primer plano Magliolo, Rosl y

El jugador de La Pampa, J. Vernetti, llega seguro a home, pese al esfuerzo del defensor de Córdoba, M. Icardi, obteniendo la última corrida de su equipo, producida en el último inning, quedando el juez principal con la duda en primer momento para el fallo.

El jugador que está de espaldas, el Nº 8 de La Pampa, F. Milano, llega a home, pero quedó out por no haber tocado en forma reglamentaria la base y ser tocado por el catcher de Córdoba O. Antaci, quien estuvo atento a la jugada, ante la mirada del juez.

COMENZO EN "DAOM" EL 12° CAMPEONATO ARGENTINO DE BEISBOL

Capital, Rosario y Córdoba Fueron Vencedores en la Fecha Inaugural

Dio comienzo ayer en las instalaciones del club D.A.O.M., el duodécimo Campeonato Argentino de Béisbol con la participación de las delegaciones de Capital Federal, Salta, Rosario, Tucumán, Córdoba, La Pampa y Bahía Blanca. En la jornada inaugural se llevaron a cabo tres encuentros. Córdoba dio fácil cuenta de la representación de La Pampa por 10 corridas a 4. Por su parte, el juvenil elenco de Rosario doblegó a Tucumán por 10 corridas a 1 y Capital Federal no tuvo inconvenientes en derrotar a Bahía Blanca por 10 corridas a 3.

En el primer partido los cordobeses vencieron a La Pampa por 10 corridas a 4. En el primer inning obtuvo el ganador tres entradas para igualar en el segundo los pampeanos, manteniéndose en esa situación hasta el cierre del cuarto. En el período siguiente logró Córdoba dos entradas, y completando en el sexto con cinco carreras más. Cabe destacar que en el primer turno de bateo de los de la "docta", el jugador C. Cremonini consiguió el primer home round del torneo. La última de los pampeanos fue lograda en el séptimo inning.

A su vez, los rosarinos, en el segundo partido, le ganaron a Tucumán por 1[illegible] a 1. Este equipo de la vieja Asociación Rosarina de Béisbol vino integrado en esta oportunidad por un plantel casi totalmente juvenil, quienes llegaron a demostrar sobre el campo de juego de D.A.O.M., una gran fuerza en su defensa, no pudiéndose opinar lo mismo del ataque, por la flojedad de los jugadores de la Liga Tucumana, que cometieron infinidad de errores en el campo, llegando a diez contras dos solamente de Rosario, habiendo obtenido el vencedor seis hits contra cinco que logró el perdedor.

En el match final de la primera reunión en la cancha Nº 2 se enfrentaron el team de la Liga Metropolitana —ganador de las anteriores ediciones— y el combinado de Bahía Blanca, correspondiendo la victoria a los locales por 10 corridas a 3. El cotejo no fue una demostración de lo que en realidad debe dar Capital Federal, ya en el primer inning los bahienses, aprovechando el dejarse estar de la defensa local, conectaron una carrera merced al oportunismo de su tercera base A. Escamillas, pero bastó que Capital sacara a relucir a sus hombres fuertes en el bateo para al término del inning inicial encontrarse en ventaja de cuatro carreras.

El manager de Bahía recurrió entonces a una serie de cambios en su formación que, en gran medida, con el transcurso de la lucha, fueron acertados, dado que impidió que las cifras fueran más concluyentes en favor de la Liga Metropolitana. Promediando el encuentro, el coach de la selección de Capital mandó a la placa de lanzamiento a H. Naveiro en lugar de C. Koretzky, y en dos inning eliminó a seis bateadores adversarios. Pero el entusiasmo de los visitantes no decayó en ningún instante, permitiendo ver algunas jugadas interesantes por parte de sus integrantes.

Cabe hacer mención que el primer período el árbitro de home Bermidas expulsó del campo de juego al catcher de la Liga del Sur, J. Valeriani, por arrojar un golpe en el estómago al jugador de primera base M. Macarrone, y luego, en una actitud que no se justifica, el mismo juez amonestó al manager de Capital, Horacio Blanco, quien reclamó por una jugada antirreglamentaria que el juez no dio lugar a la misma pese a tener razón Blanco en su reclamo.

Por su parte, el señor Bermidas permitió que el juego fuera muy conversado durante las dos horas que duró el cotejo.

Los equipos se alinearon de la siguiente manera:

LIGA METROPOLITANA: G. Landoni (3) (SS); J. Martínez (2ª), J. Urbieta (LF); M. Macarrone (H. Blanco) (1ª), M. Rossi (RF); L. Miño (C); E. Breque (CF); J. Repetto R. Scardino (SS) (3ª) y C. Koretzky (H. Naveiro) (P).

BAHIA BLANCA: A. Escamillas (SS) (3ª), J. Prieto (RF); J. Valeriani (C) expulsado (H. Prada) (SS); E. Arrue (2ª) (C); J. Martin (2ª); H. Galván (LF), J. C. Brandaver (H. Sapienza) (CF) (P); C. Ferrentanas (P) (CF) y O. Ginés (C. Prada) (1ª).

Arbitro de home: Bermidas y en las bases Moya y Gallardo. Las corridas para el ganador fueron obtenidas por G. Laudoni (2) y J. Martínez, C. Koretzky, J. Repetto, J. Urbieta, M. Rossi, L. Miño, R. Scardino y E. Breque, una cada uno, las carreras del perdedor, por A. Escamollas, J. Martín y H. Galván.

Hoy, a partir de las 9 horas, habrá de proseguir el certamen en el campo deportivo del club D.A.O.M., Varela 1802, enfrentándose en la cancha número 1. Jugarán Rosario vs. Bahía Blanca, y en la 2, Salta vs. Tucumán. Por la tarde, a las 13.30, en la Nº 1, Córdoba vs. Salta y a las 16.30, Rosario vs. Federación Metropolitana. Mientras que en la 2, primero jugarán Tucumán con La Pampa y luego La Pampa con Bahía Blanca. Toda una maratón del béisbol.

El catcher de los pampeanos, Fernando Garrido, arrojándose sobre el jugador César L. Cremonini, de Córdoba, impide que éste, pese al slay, pueda llegar a home, ante la observación del juez principal, Tombasi, que aún no había dado el out. Ganó Córdoba.

HOY
INAUGURACION
NUEVO NATATORIO
OLIMPICO

LA CAUTIVA

Algo distinto en
JOSE C. PAZ
Concurra con
su familia
RUTA 197
BARRIO ALTOS
DE JOSE C. PAZ
ADOS, DOMINGOS Y FERIADOS: $ 500.-
DIAS HABILES: $ 250.-

VUELVE EL CICLISMO AL ASTRONOMIA PLATENSE

Organizado por el Club Estudiantes de La Plata y fiscalizado por la Asociación Regional de esta ciudad, realizase esta tarde en el circuito Astronomia del bosque, después de un prolongado paréntesis por su remodelación, importante festival, para ciclistas de todas las categorías.

A las 14, los contendientes de sexta y quinta categorías, disputarán una prueba a diez vueltas. **Y a las 15.30, los corredores de primera, segunda y tercera, serán los encargados del espectáculo.** La contienda reservada para ellos, **será de setenta y cinco giros,** —alrededor de 112 kilómetros— **con embalajes puntables cada diez.**

Con este evento, vuelve nuevamente a ser escenario del ciclismo, este tradicional circuito. Durante su prolongada clausura, el deporte de las "dos" ruedas local, padeció instantes de verdaderas zozobras. Muchas fueron las carreras que la Asociación local, tuvo que suspender por carecer de un escenario adecuado, para el buen y correcto desempeño de los protagonistas.

En síntesis: el circuito Astronomía del bosque platense, vuelve a ser escenario de un deporte que durante muchos años, tuvo el privilegio de ser atracción para los aficionados locales. Con su "reinauguración" retorna también, la esperanza de los dirigentes para el resurgimiento del transitoriamente alicaído pedal

Rod Laver, Número 1

PARIS, 3 (EFE). — "Rod Laver, número uno delante de Arthur Ashe, revelación del año", proclama hoy el diario deportivo parisiense "L'Equipe" en su clasificación anual de los diez mejores jugadores de tenis del mundo.

Tras Laver, (Australia) y Ashe (Estados Unidos), "L'Equipe" clasifica como el tercer mejor jugador del mundo al australiano Ken Rosewall, en cuarta posición a Tom Okker (Holanda); en quinta a Tony Roche, (Australia); en sexta a Clark Graebner (USA); en séptima a John Newcombe (Australia); en octava a Dennies Ralston (USA); en novena a Pancho González (USA) y en décimo a Cliff Drysdale Africa del Sur.

CLUB ATLETICO BOULOGNE
PRESENTA A:
MARIA VANER y el DUO DE DOS
BAILE HOY de 22 a 3.30 hs.
Organiza DISCLUB MUSICAL — COLON 2[illegible]

CENTRO LUCENSE
HOY
de 22 a 3 horas
HUGO MARCEL
y 4 conjuntos orquestales
Locomoción 311 y 29 en la puerta; 1 y 250 a 3 cuadras. No se suspende por mal tiempo.
AVDA. DEL LIBERTADOR GENERAL SAN MARTIN 2925 - OLIVOS

Cubrirán las Vacantes de Locche

ARANDA PUGNA CON PALADINO

Tal como adelantáramos con carácter de primicia hace unos días, en esta misma edición, ha quedado resuelta la forma en que será cubierta la vacante dejada por Nicolino Locche como campeón argentino de los medio mediano juniors.

Como se sabe, en el mismo instante en que el extraordinario "Intocable" se clasificó campeón mundial en Tokio, cesó como titular de la categoría en el orden nacional y en el sudamericano.

Reglamentariamente debióse realizar una selección entre los cuatro primeros del ranking argentino, es decir, Horacio Saldaño, Juan Aranda, Mario Paladino y Horacio "Golepa" Cabral. Como Saldaño está definitivamente en la categoría superior, se lo debió reemplazar por Hugo Rambaldi.

Los problemas aparecieron de inmediato. Entre los pampeanos Paladino y "Golepa" no se puede ni hablar de hacer una pelea, porque no quieren medirse entre sí, por muy amigos, por haber crecido juntos y por haberse hecho, unidos, boxeadores. Y sorpresivamente, Ami, el manager de Rambaldi, declaró no estar interesado en el campeonato.

Todos son elementos que se conjugan para que la Federación pueda prescindir de lo reglamentario, reduciendo la selección a un solo match, entre Juan "Ardillita" Aranda y Mario Paladino. Porque el aspecto tiempo es muy importante. Brasil ha reclamado el título sudamericano para Joao Henrique, uno de los cuatro primeros en el ranking mundial. Si Argentina no tiene un campeón nacional, no tiene tampoco opción al título sudamericano.

En definitiva, se ha resuelto que entre Aranda y Paladino se dispute el título argentino y, una vez clasificado el titular, entre éste y Joao Henrique se haga lo propio para coronar al campeón sudamericano.

De esta manera quedará solucionada la vacancia producida por Nicolino Locche tras su estupenda conquista en Tokio, tanto en el aspecto argentino como en el sudamericano. Más adelante, el campeón argentino deberá dar oportunidad en primer término a "Golepa" o Rambaldi.

Victorio Campolo: Gravísimo Estado

Aquellos que siguen el boxeo desde los tiempos gloriosos de su inicio, recibirán con pena la noticia. Victorio Campolo, en estado gravísimo, lucha con la muerte en el Hospital Británico. El gigante quilmeño, que inició su campaña en 1925, cuando venció a Johnny Cipry, y la terminó en el 34, derrotado por puntos en Avellaneda por Primo Carnera, y que tras varias campañas en Estados Unidos, sorprendió al mundo del boxeo con su victoria ante Tom Heeney, sufre una muy delicada lesión cerebral. Un tumor lo afecta desde hace aproximadamente un año. Internado desde hace algún tiempo, su estado se ha agravado ahora tanto, que preocupa seriamente a los médicos que lo tratan

"THE RING" CLAUDICA ANTE NICOLINO LOCCHE

La revista "The Ring" acaba de dar su ranking mundial, con el que cierra el año 1968. Y no obstante que muchas veces le hemos discutido el haber ignorado el título mundial de Horacio Accavallo, hemos de reconocer ahora que el anciano Fleisher destaca la victoria de Nicolino Locche en Japón y lo considera campeón mundial entrenando la opinión del Consejo Mundial, que prefiere a Adigue. Esta organización, de muy parcial alcance, ha declarado que reconoce al filipino no obstante haber sido vencido por Paul Fuji en forma terminante. "The Ring" ubica a Bonavena sexto entre los pesados, a Gregorio Peralta tercero entre los medio pesados, a Carlos Monzón noveno entre los medianos, a Carlos Aro décimo para los livianos y, por fin, a Carlos Cañete tercero como desafiante de Hiroshi Kobayashi, campeón mundial liviano juniors.

Lo interesante de estas inscripciones de pugilistas argentinos en el ranking de la revista "The Ring", es que tratándose de una publicación repetidamente acusada de maniobrar con sus rankings, se ha visto precisada a estas inclusiones de argentinos ante la imposibilidad de desconocerlos. Y es muy interesante la calificación de Peralta y Cañete porque certifica el derecho de los mismos a una pelea por el título, la que les puede llegar en el momento en que los campeones eligen rival entre los cuatro primeros de sus desafiantes.

PRUEBA NAUTICA A PUNTA DEL ESTE

Anoche, frente al Yacht Club Argentino en Dársena Norte, se dio la señal de partida a las embarcaciones que participan en el Rally Internacional de Regularidad para Cruceros (clase cruceros con cabina) de las series "A" y "B" que intervienen en la prueba que unirá Buenos Aires, Puerto del Buceo (R.O.U.) y Punta del Este (R.O.U.) que organizan el Yacht Club Argentino y el Yacht Club de Punta del Este y que tendrá un recorrido de 170 millas marinas, aproximadamente. La primera serie corresponde a cruceros de velocidad máxima de 18 kilómetros horarios y la segunda a cruceros de 19 y hasta 29 kilómetros de velocidad horaria.

Para hoy a las 6 está anunciada la partida para la Primera Regata Motonáutica Internacional (categoría turismo, para lanchas) que se disputará sobre el mismo recorrido. Habrá dos categorías, una para lanchas con motores fijos internos (uno o más motores) y lanchas fuera de borda externos (uno o más motores).

ANQUETIL: UN TRIBUNAL DIRA SI UTILIZABA DROGAS O NO

BRUSELAS, 3 (EFE). — El famoso corredor ciclista francés, Jacques Anquetil, ha comparecido hoy ante el tribunal de apelación de Bruselas. Anquetil había apelado contra una sentencia del tribunal de primera instancia de Amberes, por la que se le condenaba a pagar una multa de 500 francos belgas (10 dólares) y se le prohibía participar en carreras durante dos años en Bélgica, por haberse drogado en una carrera en Amberes.

Los defensores del corredor francés han solicitado que sean oídos por el tribunal, dos médicos que procedieron a una contraprueba. Este tribunal pronunciará su veredicto el próximo 31 de enero.

Es sabido que este ciclista, Jacques Anquetil, no es la primera vez que tiene problemas de este calibre. Muchas veces, según se ha dicho, ha corrido drogado, y por tales afirmaciones indicó que dejaría definitivamente la profesión. El juicio continúa y, ahora, el tribunal dará su dictamen sobre el caso.

HOY: MOTONAUTICA EN GOLFO NUEVO

Un importante grupo de poderes se han unido para realizar una competencia motonáutica de alta jerarquía. Se trata de las 100 millas motonáuticas de Golfo Nuevo, carrera que se realizará entre hoy y mañana entre Puerto Madryn, Puerto Pirámides y Bahía Cracker.

Participan y colaboran en este evento deportivo el gobierno de la provincia de Chubut, por medio de su Dirección General de Turismo, Yacimientos Petrolíferos Fiscales, las municipalidades de los puerto mencionados, la Prefectura Nacional Marítima, y el Comando en Jefe de la Armada, con la fiscalización deportiva de la Federación Argentina de Motonáutica.

La prueba promete ser un éxito. Hasta el momento se han inscripto más de 30 embarcaciones, y el plazo para este trámite quedó cerrado anoche, pero aún se esperan ratificaciones en curso.

La carrera, que se hará en dos etapas, con un recorrido de 26 y 30 millas, respectivamente, se largará hoy de Madryn a las 8 de la mañana, hasta Pirámides, y se completará mañana con el regreso pasando por Bahía Cracker

LEA HOY EN ASI

LA REVISTA DE MAYOR CIRCULACION EN LA ARGENTINA

EL MUNDO EN SUS MANOS

TRAGICO AÑO NUEVO

La muerte se sentó al volante en año nuevo y las rutas se tiñeron de sangre. En Bragado, dos vehículos chocaron violentamente provocando el deceso de seis personas y de tres heridos graves. En la Capital Federal, Mar del Plata, Rosario y Presidencia Roque Sáenz Peña se registraron otros accidentes con la consiguiente secuela de muertos.

EL FUTBOL DE 1968

Todo el fútbol profesional de 1968 analizado por Dante Panzeri. Realidad e interrogantes de un segundo campeonato nacional. La mayor cantidad de venta de entradas respecto a 1967 y el aporte del fútbol del interior. ¿Hasta cuándo y hasta dónde hallará la Asociación del Fútbol Argentino la solución económica del fútbol excavando en las arcas provincianas? Amplio sumario en cinco páginas que constituye un documento de extraordinario valor.

LOS NUEVOS RICOS DEL AÑO

El "gordo" de la Lotería Nacional (28.766); el "gordito" de fin de año (17.126); el tradicional sorteo anual de la provincia de Buenos Aires (09.565) y las loterías del interior del país, de la que sobresale la de Santa Fe, hicieron posible el deseo siempre renovado de mucha gente de hacerse rica. En todo el país hay nuevos millonarios y muit millonarios. ¿Quiénes son?, ¿qué harán con tanto dinero?... y, además, episodios risueños y las infaltables anécdotas.

Y TAMBIEN,

- LOS DIABLOS DEL BOMBO
- PLEGARIA ECUMENICA POR LA PAZ
- FIN DE AÑO CON INCENDIOS
- LA TRAGEDIA AEREA EN CHICAGO
- LA DESAPARICION DE UNA JOVEN ESPOSA
- PRINCIPES EN LA URSS
- LA ESTERILIZACION DE INSECTOS
- NOVEDADES DEL CINE, RADIO Y TV
- EL INTERIOR DEL PAIS Y EL MUNDO EN IMAGENES

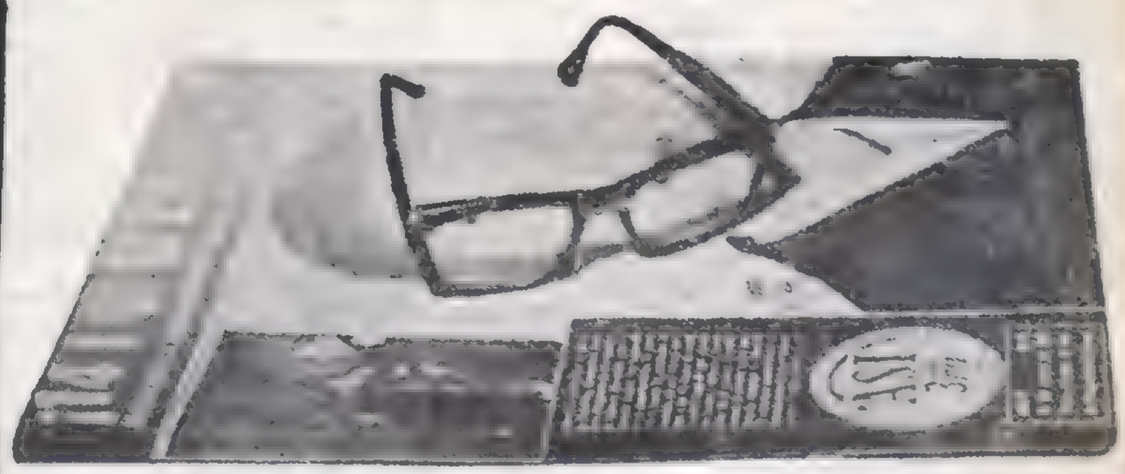

LA REVISTA EN CASTELLANO DE MAYOR CIRCULACION DEL MUNDO

GRIGNAN, CARTA FIRME EN EL "COCLES"

La Sevillana Promete un Victorioso Debut

Los premios especiales Primer Paso y Cocles, son los platos fuertes de la primera reunión del año en el hipódromo de San Isidro. En el Primer Paso harán el estreno las potrancas de 2 años, y en cuanto al Cocles, es propicio para la confrontación de Grignan, Snow Glory y otros ejemplares de 3 y más años.

crónica EN EL TURF

REUNION 1

● *Primer Paso*

De acuerdo a los informes suministrados por los cronometristas, difícilmente la victoria en el Primer Paso escape al control de los pensionistas de Juan Lapistoy, es decir, La Sevillana, Donca y Lost Horizont ,que por su prometedor desempeño en privado están prontas a definir la lucha con el máximo de probabilidades.

De cualquier forma, impone respeto la presencia de Royal Lady (Make Tracks y Talonada), reservada del haras La Quebrada, cuyos aprontes son de primer orden, y que lo mismo que su compañera Alhambra, pueden ofrecerles tenaz oposición a las probables favoritas. Además, corresponde hacer especial mención de Eghia, defensora de los colores del stud Don Yayo, con chance muy positiva, según el testimonio de su corrida de 48", dominando a Estrella-Cuá.

● *Cocles*

El premio especial Cocles tiene en Grignan a una de las más serias aspirantes a la victoria. Viene de arribar segunda de Firmly imprimiendo a las acciones un tren lento que a la postre permitió agrandarse a la hija de Tirreno ,que la postergó por un cuerpo. La performance fue buena y la capacita para la victoria, máxime que cargará tan solo 50 kilos.

Entre sus rivales estarán Snow Glory, cuya última actuación la presenta como vencedora de Labradorita en el excelente tiempo de 2'1" para los 2000 metros

TABLAS MATEMATICAS

1ª Carrera	
Mambo	74.14
Melenudo	73.55
V. Rincón	72.67
Honest	71.17
2ª Carrera	
S. Ch'mas	76.76
Lotería	73.60
Aluniza	73.45
A. Boreal	73.00
Anagrama	72.77
Altamisa	72.40
Mapamare	72.02
Grenelle	71.94
Gangpur	71.34
Tovara	70.29
Huntington	70.18
G. Girl	69.48
Choufleur	67.74
Simpleza	56.89
3ª Carrera	
Harpia	87.44
B'cadeira	82.90
Above All	81.98
Evenila	81.58
Cochera	80.50
Spy Fly	78.83
Casi-Ná	78.60
Takauita	78.44
Vitene	75.39
4ª Carrera	
Montés	74.12
G. Tenor	73.71
Cuscatlán	70.53
Yangil	69.03
Gluck	67.08
5ª Carrera (Debutantes)	
6ª Carrera	
Above All	85.23
Grignan	81.07
Ivonette	79.43
Sting	79.37
S. Glory	78.50
Radiada	77.75
7ª Carrera	
Memorable	83.37
Sobrepique	80.33
Andafuerte	79.83
Meilleux	79.47
Fácilmente	79.19
Swarthy	78.77
Miamigo	78.16
Regaliza	77.03
P. White	72.10
8ª Carrera	
Shut Up	84.09
Borobí	84.00
Spike	83.42
Emp. Flyer	83.28
Renancó	83.42
Amaicó	83.15
C. Lindo	82.50
Khayam	81.44
Filmador	81.33
Tórrido	79.72
Rhantos	78.83
Tahón	77.63
B. Bravo	77.57
Clearing	77.33
Randolph	76.50
Sucre	76.10
Pachacutí	76.05

LA TABLA DE SALVACION

Muchas candidaturas aceptables en la prueba del desquite y entre las que pueden concretarse con alto sport está la de

EMPIRE FLYER

con un valioso segundo puesto de Cielito Lindo y que siguió como para postergar todas las fijas del encuentro.

SAN ISIDRO: PROGRAMA PARA HOY CON LAS ACTUACIONES DE LOS ANOTADOS

PRIMERA CARRERA — PREMIO TRESIETE — 2000 METROS — A LAS 13.—

4 ULT.	PERF.	ANOTADOS	e/L	JOCKEY	e/k PADRE-MADRE	Cuidadores	ULTIMA PERFORMANCE
5S 0S	4P —	1 MAMBO	(4)	M. Insúa	4/53 Malambo-Rafaela	E.Labrador	5º R. Herrera 52, a 6½ cps. de K. Seal 56, 104.100 en 3.943.900, 1'36"1/5, S.I., n. (24/2/68)
— —	— —	2 SEGADOR	(6)	no correrá	4/53 G.Stream-Seductiva	O.Rodríguez	Debuta
0S 0S	— —	3 LATE PRINCE	(5)	R. Villegas	4/53 ElPrincipe-Tarde	R.Pereyra(h)	8º V. Sabín 55, a vs. cps. de D. Mail 57, 166.600 en 4 980.000, 2'7"1/5, S.I., p. (15/12/68)
6S 0P	0L 3L	4 DANDY BAR	(3)	D. Brunetto	4/53 Montmartre-Baria	R.Pena	6º D. Brunetto 54, a 20 cps. de D. Mail 57, 73.500 en 4.980.000, 2'7"1/5, S.I., p. (15/12/68)
6P 0P	0S 0P	5 CANEJO	(1)	C. Verdasco	4/53 Cachador-M.Raya	F.Fernández	6º O. Cosenza 57, a 18 cps. de El Grillito 57, 89.300 en 7.725.000, 1'51"1/5, H.P., n. (29/12/68)
0P 0P	0P 0P	6 MELENUDO	(2)	H Barrera	4/53 Hokusai-Medosa	A.Giovanetti	7º A. Plá 56, a 6½ cps. de Columpio 57, 160 500 en 12.211.900, 2'4"3/5, H.P., n. (9/11/68)
4L 6P	0S 0P	7 VIEJO RINCON	(9)	S Barletta	4/53 Again-LaRioucla	J.R.Lofiego	4º R. Tavella 57, a 7 cps. de M. Caseros 53, 115.750 en 1.711.150, 1'41", L.P., n. (8/12/68)
4L 0P	0P 0L	8 HONEST	(7)	N Pérez	4/53 HunterII-Macarada	A.Giovanetti	4º C. Sauro 57, a 6½ cps. de El Grillito 57, 1 137.100 en 7.725.000, 1'51"1/5, H.P., n. (29/12/68)
4P 5S	— —	9 SLALOM	(8)	J. Silva	4/53 Farewell-Seducida	A.Manzoni	4º P. Quevedo 53, a 12¼ cps. de N. Púa 56, 155.800 en 1.003.000, 1'22", L.P., p. (3/11/68)

Candidato: MAMBO (1) — Enemigo: Honest (8) — Sport: Viejo Rincón (7)

LLAVE Nº 1: 1 Mambo — LLAVE Nº 2: 2 Segador, 7 Viejo Rincón — LLAVE Nº 3: 3 Late Prince, 9 Slalom — LLAVE Nº 4: 4 Dandy Bar — LLAVE Nº 5: 5 Canejo, 6 Melenudo — LLAVE Nº 6: 8 Honest

SEGUNDA CARRERA — PREMIO PARLANCHIN — 1600 METROS (Comienza la apuesta triple) — A LAS 13.50

— —	— —	1 FREDA	(16)	no correrá	3/56 Fierabrás-Trisca	G.M.Wagner	Debuta
4S —	— —	2(TOVARA	(6)	no correrá	3/56 Again-Santoña	J.F.Penna	4º R. Ciafardini 56, a 4 cps. de Morriña 56, 230.700 en 2.972 900, 1'54"3/5, S.I. p. (15/12/68)
4P 6P	— —	3(SIMPLEZA	(17)	no correrá	3/56 Nyangal-Simper	idem.	4º R. Ciafardini 56, a 17 cps. de Caceta 56, 2.157.700 en 9.204.300, 2'22", H.P., p. (21/12/68)
5S 4S	4S 3S	4 ALUNIZA	(23)	H Ciafardini	3/56 C.Harwell-Lunaison	J Lapistoy	5º H. Ciafardini 56, a 8¼ cps. de S. Pearl 56, 3.883.500 en 14 253.100, 1'22"3/5, S.I., n. (8/12/68)
0P 3P	— —	5 CHOUFLEUR	(21)	no correrá	3/56 Babu'sPet-Espinaca	A.L Salvati	10º J. Torres 56, a 14½ cps de Hilada 53½, 770.100 en 4.558.800, 1'37"4/5, H.P., n. (28/12/68)
0L —	— —	6 M. ALEXANDRA	(14)	no correrá	3/56 Alyjink-M Margara	A.Diaz	8º C. Sáenz 56, a vs. cps. de Y. Yum 53, 102.550 en 2.423.450, 1'55"3/5, L.P., n. (11/8/68)
0P 0P	3S 3S	7 GRASS GIRL	(13)	A. Etchart	3/56 GrassCourt-Quizas	R.Uzin(h)	11º O. Domínguez 56, a 9¾ cps. de Analna 56, 441.100 en 3.589.900, 58"2/5, H.P., n. 21/9/68)
0P —	— —	8 GANGPUR	(1)	no correrá	3/56 Gulf-Weed-Patna	G.Benvenuti	8º G. Pérez 56, a 12½ cps. de Hilada 53½, 104.000 en 4.558 800, 1'37"4/5, H.P., n. 28/12/68)
0P —	— —	9 ROMULITA	(22)	no correrá	3/56 Rómulo-Sportiva	A.Avero	11º A. Pauleau 56, a vs. cps. de Hilada 53½, 27.300 en 4.558.800, 1'37"4/5, H.P., n. (28/12/68)
6S 0P	0L —	10 LOTERIA	(24)	O. Font	3/56 Lacydon-Cyclamen	E Quijano	6º O. Font 52, a 6¾ cps. de Brincadeira 56, 36.400 en 12 287.500, 1'24" S.I., n. (8/12/68)
3L 0L	0L 0L	11 INDULTADA	(2)	D. Brunetto	3/56 Perigord-Investigada	P.R.Díaz	3º J. Caro 56, a 3½ cps. de Sepaga 55, 172.750 en 2 382.250, 1'58", L.P., p. (20/12/68)
4L 0S	2L 3L	12 MAPAMARE	(11)	no correrá	3/56 Durazníllo-Chelen	J.Fregonese	4º J. Perfetto 53, a 11½ cps. de C. Light 56, 213.650 en 1.625.350, 1'40"3/5, L.P., n. (27/12/68)
0S 0L	0P —	13 A. BOREAL	(7)	C Sauro	3/56 T.Tale-Robertina	A.J.Giovanetti	7º H. Ciafardini 56, a 10½ cps. de Brincadeira 56, 35.600 en 12.287.500, 1'24", S.I., n. (8/12/68)
0P 0P	6P —	14 REZONGA	(20)	J. Alvis	3/56 Magabit-Repinga	F.Fernández	9º J. Lago 56 a 7½ cps. de Cumbalera 56, 33.400 en 5.716.900, 1'2/5, H.P., p. (6/10/68)
— —	— —	15 AGRESIVA	(8)	J. Mantilla	3/56 Venusto-Combativa	G.A.Cervi	Debuta
2S 6L	3P 6P	16 ALTAMISA	(12)	O. Cosenza	3/56 TheRabbi-Algerie	J.A.Lema	2º O. Cosenza 56, a 1 cpo. de Morriña 56, 69.200 en 2.972.900, 1'54"3/5, S.I., p. (15/12/68)
0P 0P	0P 0P	17 RAMAYANA	(15)	dudosa	3/56 Mont'tre-Rianbris	J.Fernández	10º G. Pérez 56, a vs. cps. de Fadi 56, 26.900 en 6.807.000, 2'20"4/5, H.P. n. (7/12/68)
0P 0P	6P 4P	18 GRENELLE	(19)	no correrá	3/56 R.ofWay-I.dePrance	E.P.Cassaigne	7º R. Encinas 56 a 9½ cps. de Hilada 53½, 123.400 en 4.558 800, 1'37"4/5, H.P., n. (28/12/68)
0L 6P	0S —	19 ELECCION	(10)	no correrá	3/56 Montparnasse-Elegie	D.Calcagno	13º R. Rutti 56, a vs. cps. de C. Light 56, 153.350 en 1.625.350, 1'40"3/5, L.P., n. (27/12/68)
2L 3L	6L —	20 ANAGRAMA	(18)	H. R. López	3/56 Anacoreta-Bergére	E.Pascual	2º N. Mezzotero 53, a 2 cps. de Polentina 52, 218 100 en 1.431.800 1'14"4/5, L.P., n. (22/12/68)
0P —	— —	21 YARACITA	(5)	no correrá	3/56 Cardo-Censura	H.Rodríguez	14º V. Emmolo 53, a vs. cps. de Vassar 53 33.000 en 20.245.300, 1'32"1/5, H.P., n. (12/10/68)
3P 2S	— —	22 S. CHRISTMAS	(4)	no correrá	3/56 SnowCat-Frivolity	J.A.Maldotti	3º C. Sauro 56, a 5½ cps. de Hilada 53½, 1 997.000 en 4.558 800, 1'37"4/5, H.P., n. (28/12/68)
4L 4L	4L 0L	23 TARGA	(9)	no correrá	3/56 Noel-Monza	J.C.Maldotti	4º J. Arriagada 56, a 10¾ cps. de Goldy 56, 120.250 en 2.343.150, 1'56"1/5, L.P., n. (15/11/68)
5S 5P	0C 3C	24 HUNTINGTON	(3)	F. Lerma	3/56 Lisonjero-Eclíptica	R G Heredia	5º F. Lerma 56, a 4 cps. de Morriña 56, 387.200 en 2.972.900, 1'54"3/5, S.I., p. (15/12/68)

Candidata: ALTAMISA (16) — Enemiga: Aluniza (4) — Sport: Huntington (24)

TERCERA CARRERA — PREMIO MADCAP — 1300 Metros (Continúa la apuesta triple) — A LAS 14.40

0P 2S	4P 1P	1 ABOVE ALL	(13)	no correrá	3/56 CourtHarwell-Elite	J.Lapistoy	7º R. Encinas 50, a 11 cps. de W. Baby 54, 1.633.700 en 14.193.700, 1'35"4/5, H.P., n. (16/11/68)
1L 4L	0L 1L	2 HARPIA	(9)	E. Riso	3/56 Hyphen-Tárrago	J.G.Della	1º J. Rivero 56, por ¾ cpo. a Hernanda 56, 209.700 en 1.777.750, 1'39", L.P., n. (1/12/68)
6L 3L	4S 0P	3 MARNIER	(6)	O Tévez	3/56 Malhechor-Emoción	L.B Sosa	6º P. Tárrago 56, a 11 cps. de T. Tears 54, 286.950 en 4.265.500, 1'25"4/5, L.P., n. (6/12/68)
5P 1P	1P 4P	4 CASI-NA	(5)	J. Camoretti	3/56 Mefistófeles-Caringa	G.M.Alvariza	5º J. Camoretti 52½, a 4 cpos. de Cartujana 53½, 1.788.900 en 13.817.600, 1'6"1/5, H.P. n. (1/12/68)
5P 5S	4L 1L	5 RUMBEADA	(12)	S. Barletta	3/56 TheRabbi-R Caress	D.Calcagno	5º G. Pérez 50, a 1 cps. de P. Pigalle 53, 191.200 en 3.3989.700, 1'6"1/5, H.P., p. (26/10/68)
0P 0P	2L 0S	6 MADRE-CUA	(8)	J. Torres	3/56 Cuadro-Madrea'da	A.L.Salvati	7º C. Castañeda 51, a 5 cps. de Azafata 51, 118.400 en 3.539.200, 1'7"1/5, H.P., p. (21/12/68)
4S 4P	4S 5S	7(EVENILA	(2)	A. Sánchez	3/53 Booz-Eisenbahn	J.Fregonese	4º E. Jara 55, a 2½ cps. de O. Real 53, 1.977.400 en 11.791.000, 1'25"1/5, S.I., n. (19/10/68)
1S 5S	5S 2P	8(BRINCADEIRA	(7)	F. Lerma	3/53 Babu'sPet-Bringa	A.Spandrio	1º F. Lerma 56, por 1 cpo a S. Christmas 56, 1.711.200 en 12.287.500, 1'24", S.I., n. (8/12/68)
2P 0S	0P 1P	9 COCHERA	(14)	A Etchart	3/53 A.Night-Cochi	J.F.Penna	2º A. Etchart 56, a 2½ cps. de Avila 56, 1.276.200 en 18.460.200, 1'4"3/5, H.P., n. (28/12/68)
0P 1P	5P 2P	10 BALI HAI	(16)	no correrá	3/53 Memo'dumII-C.Sea	R.Amadeo(h)	7º R. Ciafardini 56, a 8½ cps. de Avila 56, 870.400 en 18.460.200, 1'4"3/5, H.P. n. (28/12/68)
6P 1P	3P 2S	11 VITENE	(11)	no correrá	3/53 Vitello-Beduina	A.Giovanetti	6º R. Amadeo 56, a 7 cps. de Avila 56, 1.185.200 en 18.460.200, 1'4"3/5, H.P., n. (28/12/68)
1L 2L	4L 2L	12 POLENTINA	(10)	N. Pérez	3/53 Cardanil II-Lazada	idem.	1º N. Pérez 52, por 2 cps. a Anagrama 53, 262.800 en 1.431.800, 1'14"4/5, L.P., n. (22/12/68)
0P 6P	1P 0S	13 ELIPSE	(1)	no correrá	3/56 Malambo-Empiria	J.A.Calcagno	10º H. Prieto 50, a 9 cps. de Avila 56, 913.900 en 18.460 200, 1'4"3/5, H.P., n. (28/12/68)
6P 2P	1P 2P	14 TAKAUITA	(4)	E. Perdomo	3/53 Presidium-Alienor	L A Ferro	6º R. Ciafardini 56, a 6½ cps. de Clydella 56, 2.020.100 en 8.695.500, 1'36"4/5, H.P. n. (22/12/68)
5S 3P	5P 5P	15 SILVA	(3)	O. Dom'guez	3/53 Montmartre-Satiresa	P.P.Ferro	5º E. Jara 56, a 7 cps. de G. Tour 56, 1.876.100 en 10.683.000, 1'35"1/5, S.I., n. (17/11/68)
1L 3L	0P 0P	16 SPY FLY	(15)	no correrá	3/53 S.Flight-Lusitana	G.M.Wagner	1º E. Riso 56, por 1 cpo. a Montonera 56, 411.300 en 3.617.000, 1'22"1/5, L.P., n. (29/9/68)

Candidata: EVENILA y Cía. (7-8) — Enemiga: Cochera (9) — Sport: Casi-Ná (4)

CUARTA CARRERA — PREMIO ILUSO — 1600 Metros (Finaliza la apuesta triple) — A LAS 15.25

— —	— —	1 ARAM	(10)	no correrá	3/56 Booz-Anadyr	J.M.Albin	Debuta
— —	— —	2 CANTONAL	(14)	A. Etchart	3/56 Canthare-Ewardina	M.Alvarez	Debuta
0S 0S	— —	3 CUSCATLAN	(13)	no correrá	3/56 Himno-Certificada	J.P.Brondo	7º V. Sanguinetti 56, a 12 cps. de Llegador 56, 237.800 en 8.093.900, 2'26"3/5, S.I., n. (8/12/68)
0P —	— —	4 ESMERILADOR	(8)	no correrá	3/56 J.Honor-Esmerada	E.Cassaigne	10º A. Her'dez 53½, a vs. cps. de Handinhand 56, 292.700 en 18.021.200, 1'38"1/5, H.P., n. (28/12/68)
4S 3S	0P 0S	5 YANGIL	(1)	O. Cosenza	3/56 Nyangal-LaFalconiere	A Giovanetti	4º J. Ibarra 56, a 9 cps. de Azorín 56, 1.376 900 en 15.369.100, 2'29", S.I., n. (17/11/68)
0S 0L	0P 3S	6 MANTENIDO	(2)	H. Ventura	3/56 Malhechor-Tiza	A.Giovanetti	11º R. Ciafardini 56, a vs. cps. de Bambolín 56, 132.600 en 19.820.200, 1'27"4/5, S.I., p. (15/12/68)
— —	— —	7 YUYO	(11)	D. Demilio	3/56 Paradiso-Yurema	V.Lapelle'na	Debuta
0S 0P	0P —	8 MAY POLE	(5)	C. R. Ro'guez	3/56 Seductor-M Flówer	J.A.Lema	15º C. R. R'guez 54, a vs. cps. de Bambolín 56, 14.000 en 19.820.200, 1'27"4/5, S.I., p. (15/12/68)
0P 0P	2P 3P	9 MONTES	(12)	J. Lago	3/56 Malambo-Pertiguera	J.R Lofiego	9º J. Lago 56, a 11 cps. de Manfred 56, 2.461.700 e n17.097.800, 1'2"4/5, H.P., n. (23/11/68)
0L 0P	— —	10 BALL TRAP	(4)	A. Pauleau	3/56 N.LaRoca-Blaguè	I.Lora	9º A. Pauleau 56, a vs. cps. de Ricacho 56, 69.150 en 2.170.950, 1'53"3/5, L.P., n. (22/12/68)
0S 6S	0P —	11 GRAN TENOR	(16)	O. Dom'guez	3/56 G.Court-Cantarela	J.A.Maldotti	14º O. Do'guez 56, a vs. cps. de Bambolín 56, 3.184.300 en 19.820.200, 1'27"4/5, S.I., p. (15/12/68)
0P 0S	0S 0P	12 NERCRO	(9)	R. Encinas	3/56 Primitivo-Simiente	O.Ojeda	18º J. Lococo 56, a vs cps. de Edimburgo 56, 54.800 en 26.859.900, 1'37"4/5, H.P., n. (22/12/68)
— —	— —	13 TARTIGNOL	(15)	R. Ciafardini	3/56 Noel-Limace	J.F.Penna	Debuta
0L —	— —	14 ESPADOL	(7)	A. Cufré	3/56 Zvadido-DaliaRoja	R.Martínez	10º A. Cufré 56, a vs cps. de El Esperado 56, 15 050 en 1 862.400 ,1'54"4/5, L.P., f. (1/11/68)
4S 0P	0P 0P	15 GLUCK	(3)	J. Torres	3/56 Cuadro-Globulosa	A.L.Salvati	4º D. Brunetto 54, a 14 cps. de Bambolín 56, 82.000 en 19.820.200, 1'27"4/5, S.I., p. (15/12/68)
— —	— —	16 QUINTOVE	(6)	no correrá	3/56 Dàtour-Cultura	M.Sola	Debuta

Candidato: GRAN TENOR (11) — Enemigo: Yangil (5) — Sport: Montés (9)

QUINTA CARRERA — PREMIO PRIMER PASO (Especial) — 800 METROS — A LAS 16.10

— —	— —	1 LA TILDE	(24)	H. R. López	2/55 Atome-Talamanca	N.L.Lugrín	Debuta
— —	— —	2 LA SEVILLANA	(19)	H. Ciafardini	2/55 C.Harwell-Giraldilla	J.Lapistoy	Debuta
— —	— —	3(LOST HORIZON	(5)	R. Ciafardini	2/55 C. Harwell-Quimera	idem	Debuta
— —	— —	4(DONCA	(10)	A. Sánchez	2/55 ElCentauro-Doncella	idem.	Debuta
— —	— —	5)CON NATURA	(1)	no correrá	2/55 Y. Mahuel-Blazcainada	J.M.Migone	Debuta
— —	— —	6)AVELINE	(13)	F. D'Elía	2/55 Avro-Ullun	idem.	Debuta
— —	— —	7 MISS AWAY	(20)	no correrá	2/55 Montalbán-Get-Away	L.P.Grigera	Debuta
— —	— —	8(PHILILA	(7)	no correrá	2/55 J.Honor-Philamela	J.R.d.l.Cruz	Debuta
— —	— —	9(CASI NADA	(8)	no correrá	2/55 J.Honor-C.Noisette	idem.	Debuta
— —	— —	10 ALEWIFE	(11)	P Tárrago	2/55 Alyjink-Hiria	A.Cervantes	Debuta
— —	— —	11 ESPARTEINA	(6)	A. Sandoval	2/55 Espartaco-Moruna	R.Diciano	Debuta
— —	— —	12(GIGANTESCA	(23)	J. Yalet	2/55 Shalimar-Narcisa	D.Cúcolo	Debuta
— —	— —	13(PARAPAPA	(21)	A. D'Aponte	2/55 T. Livio-La Ratita	idem.	Debuta
— —	— —	14 MORA BLANCA	(12)	no correrá	2/55 Metido-Vitetina	G.Martínez	Debuta

Evenila Afirmó su Candidatura en la Partida Final de 36" 2|5

MAMBO PARA BUEN COMIENZO

Los ejemplares inscriptos en el programa de la fecha en San Isidro acreditaron completo training en sus partidas finales, por lo que puede asegurarse el normal desempeño de los mismos. Según los cronometristas, sobresalieron Mambo, 800 en 48"; Evenila, 600 en 36" 2/5 con mucho resto; Gran Tenor, 800 suave, en 49"; La Sevillana, 500 en 29" 2/5; Spiaggia, 800 en 47" 2/5 y Borobi, 800 en 48" 2/5, según este detalle:

Primera Carrera

San Isidro: LATE PRINCE, R. Villegas 800 en 49' césped; DANDY BAR, M. Barroso, 800 en 50"; MELE NUDO, H. Herrera 800 en 49" cesped; VIEJO RINCON, S Barletta 800 en 49" césped.

Palermo: MAMBO, M. Inzua a la par de Caracala, A. Pauleau 800 en 48"

Segunda Carrera

San Isidro: ALUNIZA, H. Ciafardini 800 en 48"2 5, LOTERIA, O Font 800 en 49"; AURORA BOREAL, J. Romero 800 en 49"; ALTAMISA, N. Pérez 800 en 49"; ANAGRAMA, H. R. López 800 en 50"; HUNTINGTON, F. Lerma 800 en 49"3 5 césped.

Palermo: GRASE GIRL, con el peón 800 en 54" cómoda; ROMULITA, A. Pauleau a la par de Cavaleiro, J. P. Oural 700 en 42"3 5.

Tercera Carrera

San Isidro: MARNIER, O. Tévez 600 en 35"4 5 césped; CASI NA, J. Camoretti 700 en 43" césped; RUMBEADA, S. Barletta 700 en 42"; MADRE CUA, J. Torres 600 en 35"3|5 césped, EVENILA, A. Sánchez 600 en 36"2 5 césped; BRINCADEIRA, F. Lerma 700 en 43"2 5; POLENTINA, H. Prieto 700 en 42"2 5 césped; TAKAUITA, E. Perdomo 700 en 41"3 5 césped; SILVA, N. Mezzotero 600 en 35"4 5 césped.

Palermo: COCHERA, A. Etchart 800 en 49"4 5.

Cuarta Carrera

San Isidro: CANTONAL, A. Etchart 800 en 49" césped, CUSCATLAN, V. Sanguinetti 800 en 50"; ESMERILADOR, A. Hernández 800 en 49"2 5; YANGIL, O. Cosenza 800 en 48"4 5 césped; MONTES, J. Lago 800 en 48"4 5 césped; GRAN TENOR, O. Domínguez 800 en 49"; TARTIGNOL, R. Ciafardini 800 en 48" césped; GLUCK, J. Torres 800 en 48"4 5.

Palermo: BALL TRAP, A. Pauleau 800 en 50"3 5.

Quinta Carrera

San Isidro: LA TILDE, H. R. López 400 en 23"4 5 césped; LA SEVILLANA, H. Ciafardini a la par de Lost Horizont, R. Ciafardini 500 en 29"2 5 mejor la primera; DONCA, A. Sánchez 400 en 23" césped; PHILILA, J. Fajardo a la par de Casi Nada, L. R. Martinez 500 en 29"3 5; ALEWITE, J. Lococo 300 en 17"2 5 césped; ROYAL LADY, O. Domínguez 400 en 23"2 5 césped; BOCACI, J. Camoretti 400 en 23"4 5 césped; WINTER EWEET, E. Perdomo 400 en 24"2 5; LINDA VIT, J. R. García 400 en 23"3 5 césped, EGHIA, A. Etchart 500 en 29" césped.

Palermo: JUTITA, A. Real 500 en 30".

Sexta Carrera

San Isidro: STING, O. Nardi 800 en 50"; SPIAGGIA, F. Lerma 800 en 47" 2 5 césped; GRIGNAN, E. Riso 800 en 49" césped; SNOW GLORY, H. Raia 800 en 49" césped; ABOVE ALL, R. Encinas 800 en 49" 2 5; CHOLIGOLA, R. Ramírez 800 en 48"2 5 césped.

Séptima Carrera

San Isidro: PACTO DE SANGRE, L. R. Martinez 500 en 30"; ATOQUI; A. Gaitán 500 en 28"3 5 césped; BASEL, A. Etchart 500 en 28"3 5 césped; PROFESOR WHITE, J. Torres 500

(Cont. en la pág. siguiente)

LA FIJA DEL DIA

EVENILA

SAN ISIDRO: PROGRAMA PARA HOY CON LAS ACTUACIONES DE LOS ANOTADOS

— — — —	15(ROYAL LADY	(2)	O. Dom'guez	2 55	M.Tracks-Talonada	[illegible]		Debuta
— — — —	16(ALHAMBRA	(9)	R. Encinas	2 55	M.Tracks-Aroma	idem.		Debuta
— — — —	17 BOCACI	(22)	J. Camoretti	2 55	Bonin-Patrice	S.A.Sarachi		Debuta
— — — —	18 W. EWEET	(4)	E. Perdomo	2 55	Restoration-Wenda	J.Tedesco		Debuta
— — — —	19 LABARDOT	(18)	no correrá	2 55	Booz-Bitucha	J.Fregonese		Debuta
— — — —	20 LINDA VIT	(16)	J Torres	2 55	Vitello-Son Peya	V.H.Santos		Debuta
— — — —	21(HELMA	(3)	no correrá	2 55	Hyphen-Belisama	A.L.Salvati		Debuta
— — — —	22(EGHIA	(15)	A. Etchart	2 55	Good Time-Esterela	idem.		Debuta
— — — —	23 BRIGADIERA	(17)	no correrá	2 55	Irmak-Mariscala	J.L.Saccone		Debuta
— — — —	24 JUTITA	(14)	A. Real	2 55	M.Tracks-Grandesse	A.Tedeschi		Debuta

Candidata: LA SEVILLANA (2) — Enemiga: Royal Lady (15) — Sport: Eghia (22)

LLAVE Nº 1: 1 La Tilde, 2(La Sevillana, 3(Lost Horizon, 4(Donca
LLAVE Nº 2: 5(Con Natura, 6(Aveline, 10 Alewife, 23 Brigadiera
LLAVE Nº 3: 7 Miss Away, 12(Gigantesca, 13(Parapapá, 24 Jutita
LLAVE Nº 4: 8(Philila, 9(Casi Nada, 17 Bocaci, 19 Labardot
LLAVE Nº 5: 11 Esparteina, 15(Royal Lady, 16(Alhambra, 20 Linda Vit
LLAVE Nº 6: 14 Mora Blanca, 18 W. Eweet, 21(Helma, 22(Eghia

SEXTA CARRERA — PREMIO COCLES (Especial) — 1600 METROS — A LAS 16.55

1S 3L 2L 3P	1 RADIADA	(4)	no correrá	5 57	Man'gá-OnGuard	J.F.Penna		1º R. Ciafardini 54, por ½ cbza. a C. de Luxe 52½, 908.200 en 4.982.700, 1'27"3,5, S.I. p. (15|12|68)
3P 0P 2P 2P	2 STING	(2)	O. Nardi	4 55	G.Stream-S.Winner	J.Fregonese		3º O. Nardi 54, a 7¼ cpos. de Canzonella 54, 530.300 en 3.625.000, 1'51", H.P. p. (21|12|68)
6P 2P 3P 1P	3 YVONNETTE	(3)	no correrá	4 52½	TheRabbi-Yvonne	T.B.Miguez		6º J. Iglesias 48½, a 9 cpos. de W. Baby 54, 2.677.600 en 14.195.500, 1'35"4,5, H.P. n. (16|11|68)
5P 5P 3P 4P	4 SPIAGGIA	(7)	F. Lerma	3 52	Babu'sPet-Spray	A.L.Salvati		5º J. Torres 54½, a vs. cpos. de Vif 57, 697.800 en 10.614.600, 1'38"1 5, L.P. f. (5|10|68)
1P 1P 6P 2P	5 GRIGNAN	(8)	E. Riso	4 50	C.Harwell-Sevigné	G.R.Wagner		2º E. Perdomo 57, a 1 cpo. de Firmly 57, 1.240.700 en 4.389.000, 1'50"4'5, H.P. n. (29|12|68)
1S 3P 3P 4S	6 SNOW GLORY	(5)	H. Raía	4 49½	SnowCat-Big Star	N.L.Lugrin		1º A. Etchart 54, por 4 cpos a L'rita 54, 1.273.600 en 8.204.000, 2'1", S.I. n. (8|12|68)
2P 2S 4P 1P	7 ABOVE ALL	(6)	R Encinas	3 49½	C.Harwell-Elite	J.Lapistoy		7º R. Encinas 50, a 10½ cpos. de W. Baby 54, 1.663.700 en 14.195.500, 1'35"4,5, H.P. n. (16|11|68)
3S 1P 6P 3S	8 CHOLIGOLA	(1)	R. Ramírez	4 48½	G.Medalist-Choli	F.Pérez		8º V. Sanguinetti 57, a 18 cpos. de S. Glory 54, 157.800 en 8.204.000, 2'1", S.I. n. (8|12|68)

Candidata: GRIGNAN (5) — Enemiga: Snow Glory (6) — Sport: Sting (2)

LLAVE Nº 1: 1 Radiada
LLAVE Nº 2: 2 Sting
LLAVE Nº 3: 3 Yvonnette
LLAVE Nº 4: 4 Spiaggia, 6 Snow Glory
LLAVE Nº 5: 5 Grignan
LLAVE Nº 6: 7 Above All, 8 Choligola

SEPTIMA CARRERA — PREMIO PICAPLEITOS — 1000 METROS — A LAS 17.45

0P 0S 0L 6P	1 P. DE SANGRE	(12)	H. Barrera	4 57	Sobresalto-B.Davis	R.R.Britos		17º A. Sánchez 54, a 19½ cpos. de Clarete 54, 236.100 en 23.389.300, 1'4"2 5, H.P. n. (28|12|68)
0P 2L 5L 6P	2 SOBREPIQUE	(9)	L. R. Mar'nez	4 57	Sobresalto-Albemarle	J.R.d.l.Cruz		11º H. Colman 51½, a 8½ cpos. de Clarete 54, 542.800 en 23.389.300, 1'4"2,5, H.P. n. (28|12|68)
6S 0P 1P 3P	3 BOBITON	(10)	P. Colman	4 57	JerryHonor-Bobita	R.J.Marinetti		15º R. Rodríguez 57, a 12½ cpos. de R. Curú 57 288.700 en 3.497.000, 1'23"3|5, S.I. n. (8|12|68)
0L 6L 1P 0S	4 PIGMEO	(19)	F. Lerma	4 57	SanSiro-Phobia	A.F.Arauz		15º A. A. D'guez 57, a 17 cpos. de S Pinosa 57, 327.400 en 4.828.300, 1'14", L.P. n. (24|11|68)
0L 0P 0L 6P	5 RELATO	(20)	R. Rutti	4 57	G.Stream-R.Veda	J.M.Boquín		11º C. Buden 55, a 11 cpos. de S. Pinosa 57, 425.600 en 4.828.300 1'14", L.P. n. (24|11|68)
6L 5L 0P 0L	6 ATOQUI	(16)	J. Fajardo	4 57	Quique-Atone	J.C.Paz		6º A. Gaitán 53, a 5 cpos. de P. Macho 57, 475.800 en 5.058.650, 1'14"2,5, L.P. h. (20 12|68)
0S 0P 0S 0S	7 BASEL	(22)	A. Etchart	4 57	Bonicate-ExtraII	J.C.Lazzari		13º A. Quinteros 54, a 12 cpos. de R. Curú 57, 56 600 en 3.497.000, 1'23"3|5, S.I. n. (8|12|68)
4L 0L 0L 0L	8 KABALEN	(5)	H. Prieto	4 57	TinWhistle-Kaltana	F.Lanzoni		4º I. Alberti 65, a 10 cpos .de Senior 64½, 28.200 en 775.350, 1'28"2 5, L.P. n. (1|12|68)
0S 4L 5S 5P	9 P. WHITE	(7)	J. Torres	4 57	Falcino-Novice	E.Quijano		19º O. Cosenza 57, a 16 cpos. de R. Curú 57, 260.300 en 3.497.000. 1'23"3 5, S.I. n. (8|12|68)
0L 3P 4S 1L	10 SWARTHY	(11)	R. Encinas	4 57	Saudade-Beligera	J.P.Ojeda		13º R. Encinas 57, a 15 cpos. de Bonpri 57 1.486.750 en 8.542.700, 1'26", L.P h. (10|11|68)
6P 3P 4P 2P	11 FACILMENTE	(21)	J. Camoretti	4 57	I.t.Angel-F.Herminia	G.M.Alvariza		6º A. Quinteros 51, a 5¾ cpos. de Oliden 57, 2.469.100 en 21.330.900, 56"3|5, H.P. n. (8 12|68)
3S 0L 0P 1L	12 MEILLEUX	(15)	D Brunetto	4 57	Malhechor-Rama'za	A.Sarati(h)		3º D. Brunetto 53, a 3¼ cpos. de R. Curú 57, 124.300 en 3.497.000, 1'23"3|5, S.I. n. (8|12|68)
CP 6L 6P 0P	13 CURI-CO	(18)	J. Perfetto	4 57	MiGusto-Enguali'da	R.A.Sarachi		12º J. Perfetto 54, a 6¾ cpos. de J. Bull 57, 110 900 en 18.161.400, 1'4"4 5, H.P. n. (29 9|68)
0L 1S 3P 0S	14 ANDAFUERTE	(4)	O. Nardi	4 57	Never-Andanada	E.Pascual		7º J. Fajardo 56, a 10 cpos. de Secretito 52, 489.700 en 6.011.150 1'12 2 5, L.P. n. (19|4|68)
5L 0P 0P 0P	15 RUGANTINO	(13)	no correrá	4 57	Rianco-Escíarmonde	C.Agüete		5º A. Real 54, a 3½ cpos. de Antares 57, 116 700 en 5.932.750, 1'18" L.P. n. (8 12|68)
0P 2S 5P 2P	16 MEMORABLE	(14)	C. Sauro	4 55	Malhechor-Belisona	I.S Galvan		9º R. Tavella 54, a 8½ cpos. de Clarete 54, 706.900 en 23.389.300, 1'4"2 5, H.P. n. (28 12|68)
0P 5S 0S 4P	17 MIAMIGO	(2)	A. Plá	4 57	Hokusai-Milgracias	A.Giovanetti		8º C. Sauro 53, a 6½ cpos. de Clarete 54, 1.831.200 en 23.389.300, 1'4"2|5, H.P. n. (28 12|68)
0S 0P 0P 0P	18 BERNABELA	(6)	L. Camoretti	4 54	Gibraltar-Siderita	A.Parisi		12 V. Sabin 51½, a vs. cpos. de Radiada 54½, 64.000 en 4.982.700, 1'27"3 5, S.I. p. (15|12|68)
6L 4L 1L 6P	19 CELULOIDE	(3)	no correrá	5 54	Celtíbero-Capicúa	R.J.Pavón		6º H. Guías 49, a 5 cpos. de Populacho 54½, 785.700 en 7.772.900, 1'26"3|5, L.P. n. (29|12|68)
CP 0P 0S 0P	20 MUÑEQUIN	(1)	C. Cas'ñeda	5 54	AtHome-Barmeure	R.Ibarra		16º R. Romero 53, a vs. cpos. de Emancipador 57, 82.900 en 3.813.000, 1'37"4 5, H.P. n. (7|12|68)
CP 0L 0P 0L	21 ECHADOR	(17)	no correrá	5 54	Evadido-Margarina	J.Legui'món		7º J. Lavia 54, a 3¾ cpos. de Iturbe 57, 28.800 en 3.001.800, 59"4 5, H.P. n. (20|7|68)
5P 0P 6P 2L	22 REGALIZA	(8)	J. Lago	5 51	Bantam-Pasiva	R.A.Nevi		5º J. Lago 54½, a 2 cpos. de Fana 57, 618.700 en 17.136.400, 59"2 5, H.P. n. (22 12|68)

Candidato: ANDAFUERTE (14) — Enemigo: Memorable (16) — Sport: Fácilmente (11)

LLAVE Nº 1: 1 P. de Sangre, 2 Sobrepique, 7 Basel
LLAVE Nº 2: 3 Robitón, 8 Kabalén, 17 Miamigo, 19 Celuloide
LLAVE Nº 3: 4 Pigmeo, 5 Relato, 9 Prof. White, 21 Echador
LLAVE Nº 4: 6 Atoqui, 10 Swarthy, 16 Memorable
LLAVE Nº 5: 11 Fácilmente, 12 Meilleux, 15 Rugantino, 22 Regaliza
LLAVE Nº 6: 13 Curi-Có, 14 Andafuerte, 18 Bernabela, 20 Muñequin

OCTAVA CARRERA — PREMIO ORIGAN — 1800 METROS — A LAS 18.35

3P 1P 0P 0L	1 SPIKE	(12)	no correrá	5 59	TheRabbi-Sugestión	A.Giovanetti		3º C. Sauro 52½, a 3¼ cpos. de C. Moro 53, 477.100 en 18.713.900, 2'37"1 5, H.P. n. (29|12|68)
6S 1S 1P 2P	2 TORRIDO	(3)	no correrá	6 59	S.Festival-Timidez	L.Saccone		6º O. Cosenza 56½, a 14½ cpos. de Remoto 52, 724.100 en 4.700.500, 1'35"2 5, S.I. n. (30 6|68)
3P 1P 1P 4P	3(BOROBI	(4)	C. Sauro	5 57½	Bonicate-Appendix	G.A.Cervi		3º C. Sauro 57½, a 4¼ cpos. de C. Lindo 54½, 1.946.100 en 7 305.500, 1'38"1 5, H.P. p. (21|12|68)
CP 0S 3P 0P	4(EURO	(5)	no correrá	5 51½	Carapálida-Heureuse	idem.		13º V. San'netti 51, a vs. cpos. de Talleyrand 57, 1.407.000 en 22.920.300 1'49"3 5, H.P. n. (29 12|68)
1P 5P 2P 4P	5 C. LINDO	(14)	A. Galeppi	6 56½	SinSusto-O.deCielo	P.Blanco(h)		1º A. Galeppi 54½, por el pzo. a E. Flyer 56, 1.241.700 en 7.305.500, 1'38"1 5, H.P. p. (21 12|68)
2P 3P 2L 6P	6 E. FLYER	(21)	J. Camoretti	5 56	EvilEye-Ypres	A.Tedeschi		2º N. Yalet 56, al pzo. de C. Lindo 54½, 510.100 en 7.305.500, 1'38"1,5, H.P. p. (21 12|68)
6L 4S 0L 1L	7 EXTRA GOOD	(25)	N. Vismara	5 56	BellHop-Empress	F.Nandin		6º R. Herrera 52, a 11 cpos. de Rechiflador 50, 409 300 en 5.678.900, 2'26", L.P. n. (29 12|68)
3S 2S 1S 0L	8 CLEARING	(22)	H. Prieto	5 55	E.Ruler-Sextilla	P.Lanzoni		3º H. Prieto 52, a 3½ cpos. de Agitador 57½, 2.675.200 en 16.176.100, 2'26"2 5, L.P. p. (13 12|68)
3L 4L 0L 1L	9 SHUT UP	(16)	A. Etchart	5 55	Nabis-SolarFlame	F.Delieutraz		3º J. Oural 53½, a 4½ cpos. de Suspicaz 54, 428.750 en 5.234.650, 1'25"3 5, L.P. n. (17|11|68)
1L 3L 0P 2L	10 B. BRAVO	(11)	no correrá	5 54½	M.Cube-Caringa	R.O.Pardo		1º R. Herrera 51, por 3 cpos. a S. Whisker 51, 1.547.100 en 6.004.000 2'13"3 5, L.P. n. (22 12|68)
5S 2S 2S 5P	11(KHAYAM	(26)	J Rolón	5 54½	Brander-Bravatiña	E.Quijano		5º J. Rolón 51, a 12 cpos. de Agitador 57½, 1.647.500 en 16.176.100, 2 26"2 5, S.I. n. (8 12|68)
3S 4P 0P 6P	12(RANDOLPH	(18)	no correrá	5 52	Lacydon-Khorassan	idem.		3º J. Rolón 51, a 2¾ cpos. de Moustique 53, 485.300 en 16.534.000, 2'7"1 5, S I p (15 12|68)
1L 3M 3M 1M	13 FILMADOR	(24)	M. Barroso	6 54	SerresRoad-Lira	A.Jaimes		1º M. Barroso 52, por ½ cpo. a Cornichón 57½, 73.650 en 1.157.250, 1'40", L.P. h (20 12|68)
0L 1L 3L 0P	14 PAVILLON	(1)	A. Cufré	5 54	Evadido-Pavana	R.Martínez		9º J. A. Díaz 55, a vs. cpos. de Bonder 57, 260.700 en 3.745.100, 3', L.P n. (17 5|68)
CL 1L 0P 1L	15 PESQUIS	(2)	no correrá	6 54	Madison-PrettyGirl	L.d.l.Puente		10º R. Tavella 52, a 18 cpos. de Cachirland 57½, 308.800 en 5.020.200, 1'38"1 5, L.P. n. (24|11|68)
0L 5S 2S 5S	16 MANZANAR	(13)	E. Perdomo	6 54	Madison-Macabea	E.M.Vitale		13º H. R. López 55, a 13 cpos. de El Lito 57, 502.850 en 6.340.750 2'6"3 5, L.P. n. (15|11|68)
5P 5P 0L 5P	17 AMAICO	(8)	O. Tévez	6 54	Oboe-Amaí	G.Fuentes		5º O. Tévez 56, a 9½ cpos. de Spike 55, 1.623.100 en 4.841.800, 2'3"1 5, H P n. (1 12|68)
4L 6P 5L 0S	18(CAPTIVATOR	(6)	C. Mon'negro	5 54	Fomento-Kelga	O.Rodríguez		4º C. Montenegro 57, a 7¼ cpos. de B Bravo 51, 806.600 en 6.004.000, 2 13"3 5, L.P. n. (22 12|68)
3L 2L 3P 3P	19(RENANCO	(27)	no correrá	5 53	Seductor-Charmée	idem.		3º O. Tévez 54, a 1½ cpo. de Populacho 54½, 1.271.350 en 7.729.300, 1'26"3 5, L P n. (29 12|68)
CL 0S 0L 0S	20 MONTE CHICO	(7)	H. Ventura	5 53	Basajaun-Risquita	J S.Gomez		11º R. Alzamora 52, a 12 cpos. de El Lito 57, 34.650 en 6.340.750, 2 6"3 5, L P n. (15 11|68)
0P 0L 0P 0R	21 B. FARRA	(20)	no correrá	5 52½	Reno-Carablanca	E.F.Bilbao		16º P. Sosa 54, a vs. cpos. de Talleyrand 57, 41.300 en 22.920.300, 1'49 3 5, H P. n. (29|12|68)
5P 3P 0P 0P	22 TAHON	(15)	no correrá	5 52½	Tatán-Cagnotte	P.González		5º J. Camoretti 57 a 9½ cpos. de Saint Lo 54, 1.541.300 en 17.510.600, 1 39"3 5, H.P. p. (9|11|68)
4S CL 0L 0P	23 PACHACUTI	(9)	H. R. López	5 52½	Man'gá-Remigia	J.R.Ro'guez		4º O. Domínguez 57, a 4¼ cpos. de Moustique 53, 447.600 en 16.534.000, 2'7"1 5, S I. p. (15|12|68)
CP 4P 0P 4L	24 VELEIDOSO	(17)	no correrá	5 52½	R.ofWay-Marotte	V.Reviriego		17º M. Villagra 53, a vs. cpos de Emancipador 57 136.700 en 3.813.000, 1'37"4'5, H.P. n. (7|12|68)
2S 4L 4L 1I	25 SUCRE	(10)	no correrá	5 52	Hokusai-Isquita	H.L.Luraschi		2º J. Oural 53, a 2 cpos. de Moustique 53, 352.800 en 16.534.000, 2'7"1'5, S.I. p. (15.12|68)
5S 1S 6L 1P	26 RHANTOS	(19)	R. Rod'guez	5 52	Again-SilfideII	R.Marinetti		5º F. Irigoyen 52½, a 13 cpos. de Forli 52, 1.405 950 en 20.933.250, 3'8"3 5, S.I. p. (6.11|66)
3P 0P 0S 0L	27 AZALA	(23)	L. Camoretti	5 48½	CronusII-Zucche'ne	M.Dacosta		5º H. Prieto 48, a 12 cpos. de C. Lindo 54½, 551.500 en 7.305.500, 1'38"1,5, H.P. p. (21|12|68)

Candidato: BOROBI (3) — Enemigo: Rhantos (26) — Sport: Cielito Lindo (5)

LLAVE Nº 1: 1 Spike, 5 Cielito Lindo, 21 Benito Farra, 23 Pachacuti
LLAVE Nº 2: 2 Torrido, 6 Empire Flyer, 11(Khayam, 12(Randolph
LLAVE Nº 3: 3(Borobi, 4(Euro, 17 Amaicó, 20 Monte Chico, 22 Tahón
LLAVE Nº 4: 7 Extra Good, 8 Clearing, 9 Shut Up, 13 Filmador, 27 Azalá
LLAVE Nº 5: 10 Brandy Bravo, 14 Pavillón, 15 Pesquis, 18(Captivador, 19(Renanco
LLAVE Nº 6: 16 Manzanar, 24 Veleidoso, 25 Sucre, 26 Rhantos

SECRETITO GANO NOTORIEDAD POR SU EJERCICIO DE 1'14"

Senator Tuvo de Aliado el Viento Cuando se le Registraron 58" 3|5

Regular actividad hubo en la pista grande del hipódromo de Palermo, donde el accionar de los pingos fue favorecido por el fuerte viento a favor en la recta. A causa de ello, Senator logró destacarse netamente al emplear 58" 3/5 para el kilómetro, con un remate de 11" 4/5 con viento a favor. También Secretito con sus 1' 14" y Jabiclo que marcó 1' 42" en la milla, dejaron magnífica impresión sobre todo por la forma de culminar sus ejercicios. A continuación ofrecemos el parte completo de nuestros "relojeros" palermitanos.

(Pista grande normal, viento a favor en la recta)

SENATOR, C. Sauro, 1000 en 58"3|5 de recta con 11"4|5 de final; SECRETITO, P. Insúa, a la par de Ulana, F. Fagín, 1200 en 1'14" con 13"3|5 de final (el primerio dio 3 cuerpos, y dominó por varios); JABICLO, J. Banegas, 1600 en 1'42", últimos 700 a la par de Gran Papá, A. Galeppi, en 43" con 12"3|5 de final (dominando el segundo por 5 cuerpos); DENGUE, P. Palmieri, 1400 en 1'29" con 12"4|5 de final; RETAMAL, F. Fagín, 2300 de floreo en 2'40"2|5 de los 2500 a los 200; GRAN MARINO, O. Tévez, 2000 de floreo en 2'14"; LUYNNE, J. C. Srur, 1200 en 1'15"4|5. Ultimos 1000 a la par de Alacarga, I. Leguisamo, en 1'2"1|5 (dominando la primera por cuatro cuerpos); SONREIDA, O. Téves, 1600 en 1'43"3|5; YACABO, S. Eirín, a la par de Fosage, H. Pantanali, 1000 de codo en 1'2"; BAYAMON, A. Etchart, a la par de Pacto de Honor, G. Pérez, 800 en 46" de codo con 11"3|5 de final; TIPICO, F. Fagín, 800 en 47" de codo; MI MUÑECO, O. Téves, a la par de Lord Home, A. Galeppi, 800 en 47"1|5 de codo; PITORREO, C. Castañeda, 800 en 48" de los 1600 a los 800; EMBROLLO, R. Rodríguez, 800 en 48"4|5, de los 1600 a los 800, primeros 600 a la par de Bonazo, I. Gómez, en 36" (fácil el primero); ROYAL ARC, J. Camoretti, 800 en 48"4|5, de recta; TAXCO, G. Pérez, 800 en 48" de codo; LUSA, A. Etchart, 800 en 49"; BERILLO, G. Pérez, a la par de Abismo, J. Ortiz, 800 en 49"3|5; NUCLEAR, A. Etchart, a la par de Sisal, R. Rodríguez, 800 en 47"4|5 de codo; TAMOYO, A. Ramos, 800 en 50"3|5; HELLY BEI, A. Etchart, 600 en 36" de recta; RAJACINCHA, O. Tévez, 600 en 36"2|5; TABRIS, P. Insúa, a la par de Mariucho, A. Pauleau, 600 en 36", de los 1600 a los 1000; últimos 500 a la par de Baking, E. Eirin, en 29"4|5.

• *Ejercicios de La Plata*

BUSCADOR, S. Maciel, a la par de un compañero, J. Rivero, 1600 en 1'42" 2|5; PASO MACHO, L. A. Díaz. 1400 en 1'32"3|5; TRIANERO, J. Caro, 1000 en 1'2"1|5; FAGOT, R. Caro, 2400 en 2' 40" últimos 1200 a la par de SOL VIENES, R. Gómez, en 1'17"; PAMPOIN, R. Herrera, 1200 en 1'16"1|5; PLENITUD, J. Camaño, a la par de un compañero, C. Buden, 1800 en 1'59"; SANGUINEO, A. Daponte, 1000 en 1'3"; BANDERIZO, R. Rutti, 1000 en 1'1" 2|5; LA CABALA, R. P. Rodríguez, 1000 en 1'2"3|5; MELODIA, N. Vismara, 1800 en 1'57"3|5; NYBEY, O. Brandi, 1000 en 1.2"2|5;

Mon Petit Cheval mereció el visto bueno de los cronometristas en su corrida de 2400 metros en 2'36"2/5, césped

NUESTROS REPRESENTANTES DOMINAN EL JOSE P. RAMIREZ

Como es tradicional, el Día de Reyes se disputará en el hipódromo de Maroñas el Gran Premio José Pedro Ramírez, que es la prueba máxima del turf uruguayo. La nómina de rivales presenta abrumadora mayoría de representantes argentinos, pues integrada por 9 ejemplares, 7 son nacidos en nuestros haras. Las perspectivas también les son favorables, por lo que se anticipa un marcador argentino. La prueba, que tiene fijado un recorrido de 2800 metros, se largará a las 16.45 y será protagonizada por los siguientes competidores: 1) Arrecife 60, A. Etchart; 2) Reynolds 60, O. Domínguez; 3) Rinconete 60, R. Ferrer; 4) Castelar 54, E. Olguín; 5) Cerro Moro 54, O. Cosenza; 6) Llegador 54, J. Torres; 7) Silvio Bey 54, P. Tárrago; 8) Taurudun 54, J. Camoretti; 9) Ujier 54, J. Fajardo.

PARTIDAS FINALES

(Viene de la pág. anterior)

en 29" césped; SWARTHY, R. Encinas 600 en 36" césped; FACILMENTE, J. Camoretti 600 en 35"4|5 césped; MEILLEUX, D. Brunetto 600 en 35"3|5 césped; ANDAFUERTE, O. Nardi 500 en 29"3|5; RUGANTINO, V. Sanguinetti 600 en 36" césped; MIAMIGO, A. Pla 600 en 35"4|5 césped, MEMORABLE, C. Sauro 500 en 29"; MUNEQUIN, C. Castañeda 500 en 29" césped.

Palermo: BOBITON, P. Colman 600 en 35"1|5 de recta; PIGMEO, F. Lerma 600 en 37"4|5; REGALIZA, J. Lago 600 en 35"2|5 de recta

Octava Carrera

San Isidro: TORRIDO, O. Cosenza 800 en 48"4|5; BOROBI, C. Sauro 800 en 48"2|5 césped; CLEARING, H. Prieto 800 en 48"2|5 césped; KHAYAN, J. Rolón 800 en 49"; MANZANAR, J. Viviani 800 en 49" césped; AMAICO, O. Tévez 800 en 49"2|5; BENITO FARRA, J. Camoretti 800 en 49"3|5; PACHACUTTI, H. R. López 800 en 50"; AZALA, L. Camoretti 800 en 50"2|5.

Palermo: CIELITO LINDO, A. Galeppi 1000 en 1' 3"3|5; SHUPT UP, A. Etchart 800 en 50"; CAPTIVADOR, J. P. Oural 800 en 51"; RENANCO, O. Tévez 700 en 44"3|5 de los 1700 a los 1000; RHANTOS, R. Rodríguez últimos 800 en 48" 3|5; KRUPA, con A. De Arriba que completó 1000 en 1'1". SHRDLU Zetao shrdlu ¿?

Matteucci Extravió su Documentación

El jockey Osvaldo J. Matteucci ha extraviado su patente profesional y la cédula de identidad, documentos muy importantes que necesita recuperar. Por tal motivo, solicita a quien los haya encontrado, se los haga llegar por intermedio de nuestro diario o la Gremial del Turf, Virrey del Pino 2164.

CAMALOTE DESTACO SU MARCA DE 59" 4|5 CON UN BUEN FINAL DE 12", EN EL CESPED

En las pistas de césped de vareo y arena, que se encontraban en magníficas condiciones, cumplieron sus aprontes gran cantidad de elementos. En la cancha nombrada en primer término, Camalote dio nuevas muestras de su gran velocidad al emplear 59" 4/5 para los 1000 metros con 12" clavados de final, y en la segunda fue Ponthieu que demostrando gran resistencia recorrió 2400 metros en 2' 37" 3/5 con interesantes parciales y buen final. El detalle de los ejercicios controlados por nuestros cronometristas es el siguiente:

(Pista de césped de vareo normal)

CAMALOTE, O. Cosenza, 1000 en 59"4|5, con 12" de final; MON PETIT CHEVAL,, O. Tévez, 2400 en 2'36"2|5; MARGARET, R. Ciafardini, a la par de RARA AVIS, C. O. Sáenz, 1000 en 1'; TREVISO, J. Torres, a la par de DORAL, D. Brunetto, 2000 en 2'7", dominando el primero por varios cuerpos); MALTRATADO, A. Etchart, a la par de LLEGADO, J. Ibarra, 1200 en 1'14"; TIO SIXTO, R. Tavella, 1600 en 1'40"3|5, últimos 1000 a la par de COLUMPIO, F. Lerma, en 1'2"; SALUSKY, O. Cosenza, 1600 en 1'39"3|5, últimos 700 a la par de DICTAMINADO, P. Colman, en 43"3|5; BRAVISISIMO, H. Ciafardini, 1600 en 1' 40"1|5; SEVERUS, C. Sauro, 1600 en 1'39"4|5; BOLETERO, R. Alzamora, 700 en 40"; PESCOZON, A. Etchart, 1000 en 1'4|5; MAR EGEO, E. García, 1400 en 1'27"1|5; ARTILLERO, C. Sauro, 1400 en 1'29"1|5; JUMBO, J. Fajardo, a la par de MOUSTIQUE, E. García, 800 en 47"; WARRANT, J. Perfetto, 1000 en 1'2|5; ENGLISH WOOD, V. Emmolo, 800 en 48"; APOLINEA, E. Olguín, a la par de SIMULACRE, E. Saavedra, 1000 en 59"4|5 (dominando la primera por dos cuerpos); POOR MAN, R. Alzamora, 800 en 47"2|5; UNBROKEN, A. C. Domínguez, 2000 de floreo en 2'19" y a voluntad; MAHAN, S. Barletta a la par de EL ESPAÑOLETO, O. Domínguez, 1800 en 1'56"; ENGUSTO, A. Sánchez, a la par de RODERON, J. C. Contreras, 600 en 34"1|5, y EL PATRON, A. Etchart, 600 en 34"1|5.

(Pista de arena normal)

PONTHIEU, E. Perdomo, 2400 en 2'37"3|5, los últimos 2000 en 2'7"4|5, los 1000 en 1'2"4|5 y los 200 en 12"3|5; TAOLO, J. Ortiz, 1000 en 1'2|5; FANDANGO, H. Barrera, 1000 en 1'4|5; SAUMUR, A. Pla, 1000 en 1'1"; TABRA, O. Cosenza, 1000 en 1'1"4|5; PELILLO, H. Prieto, a la par de AIR TRACKS, H. Ventura, 500 en 28"4|5; SNOW GLASS, O. Domínguez, a la par de DESERTORA, A. Bartalotti, 600 en 49"; WILD IRISHMAN, C. Sanguinetti. 1200 de segunda

OTRA REUNION DE TROTE

Para mañana se anuncia otra reunión de trote en el hipódromo de Hurlingham, organizada por la Asociación Bonaerense. El programa, que consta de siete carreras, es el siguiente:

1ª Carrera - 1.722 m. - A las 14.30
1 Francis Rapture, D. Torrodá
2 Fanática, H. Fernández
3 Pucho, J. Marrone
4 Flauta, A. Barilari
5 Mariscal, C. Alesandroni
6 Talladora, C. Sosa
7 Francis Cándida, A. Andreoli
8 Uvita, F. Eyherabide

2ª Carrera - 1.722 m. - A las 15.10
1 Albion Blue Book, N. Guariglia
2 Malagueña, A. Salsamendi
3 Huracán, F. Fermino
4 Silent G., J. Quinteros
5 Tony, H. Hualde
6 Tereo, R. Salsamendi
7 Biroca, A. García
8 Mon Petit, Eva de Winne

3ª Carrera - 1.722 m. - A las 15.50
1 Albion Athens, J. Quinteros
2 Gitano, L. Chiari
3 Rule, S. Rodríguez
4 Rocío, A. Valdez
5 Sonada, E. Scorzo
6 Mosquito, A. Valerio
7 Irinoi, J. Acosta
8 V. Hanover, H. Ayerza (h.)

4ª Carrera - 1.722 m. - A las 16.36
1 Lauchs, J. Sordo
2 Francis Irene, H. Seeber
3 Ciruja, F. Eyherabide
4 Guaraní, S. Rodríguez
5 Bienvenido, E. Seva
6 Maleva, H. Palermo
7 Chúcaro Imperio, L. Galiano
8 Ciclón, L. Arcari

5ª Carrera - 1.722 m. - A las 17.25
1 Azur, J. Sordo
2 Atorrante, S. Rodríguez
3 Malvaloca, P. Millone
4 Ilustre Ceibo, H. López
5 Chúcaro Iguana, R. de Winne
6 Navidad, A. Andreoli
7 Cambiaso, J. Guaraglia
8 Diablona, I. Caracotche

6ª Carrera - 1.722 m. - A las 18.18
1 Camaleón, L. Bocia
2 Mister, A. Salsamendi
3 Francis Private, P. Loyato
4 Disfraz, E. Scorzo
5 Director, F. Manzoti
6 Francis Iraquois, B. Ledesma
7 Albion Misisipi, F. Fontana
8 Francis Sunburst, A. Mansoil

7ª Carrera - 1.800 m. - A las 19
1 Injerto Ceibo, S. Cavallaro
2 Poderoso, J. Calvo
3 Marquesa, A. Salsamendi
4 Francis Blizzard, D. de Luca
5 Francis Longfellow, V. Torrisi
6 Francis Protest, R. Zitelli
7 Francis Larkspur, A. Rodríguez
8 Francis Anger (1), L. Galiano
9 Matasiete, F. Eyherabide
10 Comet IV, J. Eyherabide
11 Madreselva, R. de Winne

(1) El Nº 8 descartado.

MIENTRAS GIRA EL GLOBO

HOY — TUCUMAN — 10 PREMIOS, A LAS 15

Atrasados a la grande			Demorados a los premios			
Centena	Decena	Unidad				
7	5	2	45	76	33	74
36s.	18s.	15s.	69s.	63s.	51s.	45s.

Ultimas 14 grandes		FAVORITOS	Tres cifras atrasadas a los premios
29.514	17.341	A la grande 752	Centena 9
2.073	34.136	A los premios 921	Decena 2
32.393	33.037		Unidad 1
23.635	20.830		
14.407	30.168		
36.191	41.869		
32.691	21.639		

Ambos demorados a la grande		Combinación factible	
32	25	52	21

TOMBOLA

1º	015	11º	725
2º	670	12º	702
3º	612	13º	043
4º	979	14º	357
5º	364	15º	929
6º	715	16º	584
7º	322	17º	878
8º	032	18º	326
9º	285	19º	934
10º	547	20º	140

ACLARACIONES

4ª Carrera: Gran Tenor, a punto de rehabilitarse.

7ª Carrera: Bernabela corrió mal. Puede mejorar.

PRONOSTICOS DE LA PRENSA EN GENERAL PARA HOY EN SAN ISIDRO

Public.	1ª	2ª	3ª	4ª	5ª	6ª	7ª	8ª
CRONICA	Mambo	Altamisa	Evenila	Gran Tenor	La Sevillana	Grignan	Andafuerte	Borobi
Clarín	Mambo	Altamisa	Evenila	Yangil	Donca	Grignan	Andafuerte	C. Lindo
La Fija	Mambo	Aluniza	Evenila	Tartignol	Donca	Grignan	Memorable	Clearing
La Razón	Mambo	Altamisa	Evenila	Yangil	Donca	Grignan	Andafuerte	Clearing
Palermo	Honest	Aluniza	Evenila	Tartignol	Donca	Grignan	Fácilmente	Borobi

Con una Interesante Reunión se Abrió la Temporada Platense

LA GOLETA NAVEGO CON GRAN VELOCIDAD EN EL NIÑA BRUJA

Con bastante éxito se inició la temporada turfística en el hipódromo platense. El interesante programa, compuesto de nueve carreras, hizo que mucho público se diera cita en el coqueto circo sureño. Como prueba principal se disputó el premio especial Niña Bruja sobre la distancia de 1200 metros, donde luego de interesantes alternativas, La Goleta logró derrotar por cuatro cuerpos a Zorra Gris en 1' 13" clavados. La hija de El Trovadore y Borda fue conducida magnificamente por Raúl Tavella, que la hizo atropellar reciamente por afuera, ganando fácilmente y dejando paradas a sus adversarias.

Al darse la orden de partida Apostadora salió como tiro de los partidores, tomando un cuerpo de ventaja sobre La Barbarina y Molas, que corrían juntas, más atrás se escalonaban La Goleta, La Gurisa, Zorra Gris, Fuerza Libre, Garatona, Metahebra y cerrando la marcha Sibarita. Al enfilar el primer codo Apostadora quedó sola en la delantera, seguida por Molas a medio cuerpo, luego venían La Barbarina, La Goleta, Zorra Gris y, cerrando el pelotón, quedaba Metahebra. Al llegar a los 600 metros, pasó La Barbarina a la punta, escoltada a medio cuerpo por Apostadora, tercera lo hacía La Goleta, luego Zorra Gris, Molas, Garatona, Fuerza Libre y Sibarita. Al entrar a la recta Apostadora y La Barbarina lo hicieron luchando cabeza a cabeza, lo que aprovechó La Goleta para atropellar violentamente y dominar al enfrentar las populares. Metros más adelante se puso a cubierto de la débil carga de Zorra Gris, que luego de sortear un tropiezo, la escoltó a cuatro cuerpos. Tercera, atropellando desde el fondo, arribó Sibarita.

CANDIE LIGHT MOLESTO A GOTHA Y FUE DISTANCIADA

La yegua Candie Light, que había llegado tercera en el bravo final de la sexta carrera, fue distanciada en beneficio de Gotha por haberla molestado en los 30 metros finales. Estos dos elementos venían luchando por el triunfo con Naposta y Vitícola, cuando en los últimos tramos Candie Light abrió ostensiblemente su línea, perjudicando a la hija de Montmartre, que podía haber ganado sin problemas. La distancia entre las cuatro primeras fue de hocico, media cabeza y hocico, y luego de los reclamos correspondientes el Comisariato resolvió distanciar del tercer puesto a la pupila de Jorge A. Lema.

Ponthieu acreditó un training de primer orden en su corrida en la arena de San Isidro, cubriendo 2000 en 2'7"4/5.

CAMBON FUE RETIRADO DE LA TERCERA PRUEBA

El caballo Cambón, que prometía ser el favorito de la tercera carrera de ayer en La Plata, fue retirado por dispararse en momentos en que se dirigía hacia el lugar de la partida. Pese a los esfuerzos del jockey-aprendiz Héctor Prieto, que era su piloto, el hijo de Dándome recorrió un largo trecho hasta que pudo ser sofrenado, siendo retirado de la prueba por el starter oficial.

Cuando las competidoras de la sexta carrera llegaban a los cuatrocientos metros finales, se vio al jockey Floro Echagüe sofrenar violentamente a la yegua Karma, que aflojaba notoriamente de una mano. La hija de Argos y Kif Kif fue recogida por la ambulancia del hipódromo por haberse comprobado que se había mancado de gravedad.

Luego de que las competidoras del séptimo evento platense hubieron efectuado el desfile preliminar, se hizo saber al público que la yegua Soruquita había sido retirada por disposición del Servicio Veterinario por claudicar de una mano. La hija de Montmartre debía defender los colores del stud Madre Mía en el premio especial Niña Bruja.

RESULTADOS GENERALES

1ª Carrera — Premio CUBANITA — 1800 Metros

PISTA NORMAL

EN ESTA CARRERA COMENZO LA APUESTA DOBLE

CABALLO	JOCKEY	Nº	Ganad.	Placé	Dividendo		Pag
1 ANCLA 56, O. Barattucci ..		(16)	161000	25400	7,80	3,10	—
2 V. Entera 56, C. Mon'negro		(14)	200550	44050		2,60	6.30
3 Gordita 56, P. D'Elía		(8)	34850	13850		4,10	36.20
4 Sulsi 56, A. Sandoval		(6)	181550	46800			6.90
5 Pascarna 56, M. Valdez ...		(9)	174050	26400			7.20
6 La Prudencia 56, R. Rutti .		(3)	12950	4350			97.50
7 Byllibú 52, J. Orduna		(5)	7700	1300			164.10
8 Picaflora 56, A. De Santo .		(15)	54250	4350			23.20
9 Old Lass 56, E. Lerdá		(11)	75750	15800			16.60
TOTALES			902650	182300			

LLAVE GANADORA 6—6, $ 8,20.

APUESTA DOBLE: Total de vales: 28.534. Total del pozo: pesos 8 994.760. Vales de la ganadora: 5.439. Cotización del vale: $ 734.40.

No corrieron: Fandanguera (1), Condle Light (2), Testiga (4), Ramayama (7), Alberta (10), Indultada (12) y Fatitud (13).

Ganada por: 4 cps.; la 3ª a 4 cps.; la 4ª a 1 cp.; la 5ª a 4 cps.; la 6ª a 1 cp. Tiempo: 1'53"3|5. Cuidador: A. Rodríguez. Caballeriza: Pito y Nene. La ganadora es hija de Anacoreta y My Lady. Edad: 3 años.

2ª Carrera — Premio DONNA — 1100 Metros

EN ESTA CARRERA FINALIZO LA APUESTA DOBLE

CABALLO	JOCKEY	Nº	Ganad.	Placé	Dividendo		Pag.
1 C. DE PALO 57, J. Lococo .		(3)	236050	15000	6,10	3,80	—
2 Beca 57, A. Coloccio		(2)	111900	8850		5,10	12.90
3 Turquoise 53½, J. Martino		(7)	64500	9450			22.50
4 Ninivette 57, A. Fernández		(5)	46500	4100			31.20
5 Troina 54, J. Navarrete		(1)	578650	37050			2.50
TOTALES			1037650	74450			

LLAVE GANADORA 2—3, $ 13,90.

APUESTA DOBLE: Vales de la ganadora: 1.293. Dividendo $ 3 089,50.

No corrieron: La Sinasina (4), Huyosa (6) y Alyza (8).

Ganada por: 1 y 1|2 cp.; la 3ª a 2 cps.; la 4ª a 1|2 cbza.; la 5ª a 1 y 1|2 cp. (Bandera verde para el 3º puesto.) Tiempo: 1'8"4,5 Cuidador: P. Marchand. Caballeriza: L. de Septiembre. La ganadora es hija de Poderoso y Carmina. Edad: 4 años.

3ª Carrera — Premio REFUCILO — 1200 Metros

EN ESTA CARRERA COMENZO LA APUESTA TRIPLE

CABALLO	JOCKEY	Nº	Ganad.	Placé	Dividendo		Pag
1 CAL'QUI III 56, V. San'etti		(11)	84050	16400	15,—	5,90	—
2 Don Félix 54, M. García .		(18)	95900	24950		4,60	13.10
3 Bleut 56, R. Rutti		(6)	49950	16950		5,80	25.30
4 Gara-Ruler 56, J. Caro ..		(13)	109600	22800			11.50
5 Receso 56, J. Ibarra		(10)	197350	58300			6.40
6 Local 54, C. Buden		(9)	50850	12450			24.80
7 Rey del Barrio 53, I. Herrera		(5)	146800	32600			8.60
8 Postulante 56, L. A. Díaz		(4)	—	—			c/Rey del Barrio
9 Soy Noble 56, A. D'Aponte		(17)	49250	11850			25.60
10 Romañolo 53, N. Mezzotero		(15)	106500	23650			11.80
U. Argent Doré 56, P. Sierra		(2)	13250	2650			95.40
TOTALES			903500	222600			

LLAVE GANADORA 4—6: $ 21.60.

APUESTA TRIPLE: Total de vales: 79.523. Total del pozo: pesos 11.133.220. Vales del ganador: 10.451. Cotización: $ 1.065.20.

No corrieron: Jard-Silk (3), Pitordillo (7), Starer (8), Album (12), Gara-Mus (14) y Pescozón (16). Cambón (1), fue retirado.

Ganada por 1 cpo., el 3º a ½ cbza., el 4º a 1 cpo., el 5º a ½ cpo. el 6º a 5 cpos. (Bandera verde para el 2º puesto). Tiempo: 1'14" 1|5 Cuidador: J. P. Brondo. Caballeriza: Los Panchulos. El ganador es hijo de Calvados y Discípula. Edad: 3 años.

Candidato de CRONICA

4ª Carrera — Premio ORADOR — 1300 Metros

EN ESTA CARRERA CONTINUO LA APUESTA TRIPLE

CABALLO	JOCKEY	Nº	Ganad.	Placé	Dividendo		Pag
1 EL VERDUGO 51½, Barroso		(8)	754350	43400	4.60	3.90	—
2 Alfieri 55, V. Sanguinetti ..		(14)	318650	32600		4.60	11.—
3 Pramboyo 56½, L. A. Díaz .		(15)	669550	37600			5.20
4 Criticado 53½, R. Gonzáles		(5)	273950	26000			12.90
5 Dalfinger 55, R. Armesto ..		(13)	424700	63800			8.30
U Llavero 54, M. García		(10)	88900	27950			39.80
TOTALES			2530100	231350			

LLAVE GANADORA 4—6: $ 4.50

APUESTA TRIPLE: Vales del ganador: 3.127. Cotización: $ 3.560.30.

No corrieron: Fier (1), Beto (2), Carámbano (3), Cantará (4), Cartucho (6), Maníaco (7), E. Money (9), Fatitud (11), Balancín (12) y Gara-House (16).

Ganada por 3 cpos., el 3º a 1½ cpo., el 4º a 4 cpos., el 5º a 2 cpos. y el 6º a 6 cpos. Tiempo: 1'21"2|5. Cuidador: R. Fredes. Caballeriza: Pikin. El ganador es hijo de Don Varela y Majuela. Edad: 3 años.

5ª Carrera — Premio ORADOR (bis) — 1300 Metros

EN ESTA CARRERA FINALIZO LA APUESTA TRIPLE

CABALLO	JOCKEY	Nº	Ganad.	Placé	Dividendo		Pag.
1 PROGRAMON 55, Arriagada		(15)	1052400	67900	5.80	3.30	—
2 Pont Rouge 55½, R. Rutti .		(6)	875400	104400		2.90	7.—
3 Rigoletto 55, L. Pavarini .		(10)	491150	52550		3.70	12.50
4 Mareado 55½, A. Sandoval		(4)	755150	111200			8.10
5 Johann Gregor 53, P. Bustos		(5)	119700	26750			31.50
6 Pasquito 55, R. Tavella ...		(14)	129350	20400			47.20
7 Fetuchín 55, R. Armesto ..		(3)	125100	25200			49.30
8 Sagapo 53½, C. Buden		(8)	160250	39650			38.50
9 Mimosifio 53, M. García ...		(7)	18050	4000			342.10
10 Mantial 56½, L. A. Díaz ..		(11)	599250	56200			10.30
11 Voltillo 52, R. Herrera		(13)	76200	12600			81.—
U Socondo 51, J. Raventos ..		(16)	9650	2000			640.—
TOTALES			4411650	522850			

LLAVE GANADORA 3—6: $ 13.20.

APUESTA TRIPLE: Vales del ganador: 624. Dividendo: $ 14.273.30. Vales a placé: 558. Dividendo: $ 3.990.40.

No corrieron: Turolino (1), Vempl (2), Ranquel (9) y Raimundo (12).

Ganada por 9 cpos., el 3º a 9 cpos., el 4º a ½ pzo., el 5º a 1 cpo. y el 6º a ¾ cpo. Tiempo: 1'19". Cuidador: J. M. Oporto. Caballeriza: V. Carlo. El ganador es hijo de Canthare y Programa. Edad: 3 años.

6ª Carrera — Premio CACHITO — 1600 Metros

CABALLO	JOCKEY	Nº	Ganad.	Placé	Dividendo		Pag.
1 NAPOSTA 56, J. Rivero ..		(9)	864750	77350	10.30	4.80	—
2 Vitícola 56, A. Coloccio ..		(12)	176050	22050		12.10	50.60
3 Gotha 56, C. Sobral		(4)	260400	34100		8.50	34.20
4 C. Light 56, R. Tavella (**)		(13)	820000	97850			10.80
5 Hernanda 56, J. Corso		(8)	1196650	113700			7.40
6 Aerinia 56, P. Sierra		(1)	93650	52900			95.20
7 Bonitita 56, P. Tárrago ...		(2)	924900	93500			9.60
8 My Girl 56½, L. A. Díaz ..		(3)	386100	42950			23.—
9 Alina 53, R. Barrionuevo ..		(11)	195500	32850			45.60
10 Babalúa 56, R. Rutti		(5)	144150	36500			61.80
U Cotagaita 52, I. Calistro .		(10)	71800	16700			124.10
(*) Karma 56, F. Echagüe ...		(6)	735000	48200			12.10
TOTALES			6368950	668650			

(*) Se mancó de gravedad a la altura de los 400 metros, siendo desmontada por su jockey.

(**) Distanciada al 4º puesto por molestar en los últimos metros a Gotha.

LLAVE GANADORA 5—6: $ 24.20.

No corrió: Chiche Erre (7).

Ganada por el hocico; la 3ª a ½ cbza., la 4ª al hocico, la 5ª a 3 cpos. y la 6ª a 1½ cpo. (Bandera verde para el 1er. puesto). Tiempo: 1'41"2|5. Cuidador: O. J. Garrido. Caballeriza: Obdulio. La ganadora es hija de Calchaquí II y Tablada. Edad: 3 años.

7ª Carrera — Premio NIÑA BRUJA (Especial) — 1200 Metros

CABALLO	JOCKEY	Nº	Ganad.	Placé	Dividendo		Pag.
1 LA GOLETA 52, R. T'ella		(14)	832450	73850	10,90	2,60	—
2 Z. Gris 54½, J. Fajardo .		(10)	2541050	167450		2,20	3.60
3 Sibarita 56, L. A. Díaz ..		(4)	907400	67750		2,70	10.—
4 Apostadora 52, N. M'tero .		(9)	197750	29950			46.20
5 La Gurisa 57½, R. Di Nitto		(1)	786800	59550			11.60
6 La Barbarina 55½, A. G'do		(8)	926500	93200			9.80
7 Garatona 54, J. Caro		(2)	154700	22750			59.10
8 F. Libre 57 J. Gutiérrez .		(3)	—	—			c/Sibarita
9 Metahebra 51½, J. Perlale		(7)	24950	5500			366.60
U Molas 54, M. Barroso		(5)	163250	25500			56.—
TOTALES			6534850	545500			

LLAVE GANADORA: 5-6, $ 11,60.

No corrieron: Matelda (6), Viste Doli (11), Recitada (13) y Sorquita (12), retirada por claudicar luego del desfile preliminar.

Ganada por: 4 cps.; la 3ª a 1½ cpo.; la 4ª a ¾ cpo.; la 5ª a 2 cps.; la 6ª a 2 cps. Tiempo: 1'13". Cuidador: R. Aramburu. Caballeriza: Los Millonarios. La ganadora es hija de El Trovadore y Borda. Edad: 6 años.

8ª Carrera — Premio LE DANDY — 2000 Metros

CABALLO	JOCKEY	Nº	Ganad.	Placé	Dividendo		Pag.
1 POPULACHO 57, H. R. L'es		(16)	1010450	87650	8,20	2,80	—
2 Pizarro 57, P. Sierra		(12)	469700	43700		3,70	17.80
3 Biarca 57, O. Montenegro		(4)	923400	83450		2,40	9.—
3 Berrinche 53, H. Prieto .		(6)	463000	51500		2,70	18.—
5 Ganalo 57, F. Echagüe		(9)	918050	60800			9.10
6 Spireli 55, F. D'Elía		(2)	109300	5450			76.60
7 Azucarillo 57, L. A. Díaz .		(1)	1595800	132250			5.20
8 Chapaleo 54, J. Ortiz ...		(8)	297550	28150			26.10
9 D. Frank 53, R. Herrera .		(13)	61450	9700			136.30
U Chamber 52, A. Gallardo .		(11)	134000	18800			62.50
TOTALES			5982700	541450			

No corrieron: One Game (5), Corsario Rojo (7), Jalisco (10), Certificado (14), Gisulfo (15), Chambergo (17) y Don Jorge (3) (retirado).

Ganada por: 2 cps.; el 3º a 1 cpo.; el 4º empate; el 5º a 2 cps.; el 6º a 8 cps. (Bandera verde para el 3º y 6º puestos). Tiempo: 2'6"4|5. Cuidador: J. M. Albín. Caballeriza: Amor R. El ganador es hijo de Pustlámine y Roña. Edad: 4 años.

9ª Carrera — Premio PURO FRUTO — 1400 Metros

CABALLO	JOCKEY	Nº	Ganad.	Placé	Dividendo		Pag.
1 VISERGIO 54, R. Herrera		(7)	1882100	82700	3,10	2,50	—
2 Paladio 54, A. D'Aponte .		(11)	754650	35500		3,30	7.90
3 Gastón 54, J. Gutiérrez ..		(16)	619250	35050			9.70
4 Metatarso 55, M. García ..		(10)	380050	21350			15.80
5 Don Jorge 53, R. Ledesma		(12)	354850	32300			16.90
6 Lobocco 49, H. Guías		(6)	171350	14650			35.10
U Batuquero 55, J. Mantilla		(9)	138050	15300			43.60
TOTALES			4300300	236850			

LLAVE GANADORA: 3-4, $ 4,10.

No corrieron: Full Gallop (1), Rojiza (3), Guarda al Hilo (4), Sol D'Or (5), Sol Dorado (8), Clarus (9), Mar Bueno (13), Fulsea (14), Renancó (15), Mi Bando (17), Shut Up (18), Pesquis (19), Cantoriego (20) y Mikyto (21).

Ganada por: hocico; el 3º a 3 cps.; el 4º a 2 cps.; el 5º a 3 cps.; el 6º a 6 cps. (Bandera verde para el primer puesto). Tiempo: 1'26"2|5. Cuidador: E. L. Clerc. Caballeriza: Beba Ana. El ganador es hijo de Vitelio y Besa. Edad: 5 años.

Candidato de CRONICA

CAFIASPIRINA
BAYER
Calma dolores,
baja la fiebre
y levanta el ánimo

MURIO DON MARIANO HERMOSO

Sentida demostración de pesar constituyó el sepelio de los restos de don Mariano Hermoso, presidente del primer festival de cine de Mar del Plata. Hombre recto, honesto y cabal, editor de la revista "Set" y autor del delicioso libro titulado: "El teatro: ¡Qué vida, señor!", había sido empresario del viejo teatro Colón y del Casino. En nombre de la Asociación de Cronistas Cinematográficos de la Argentina, despidió sus restos el colega Guido Merico. El mundo del cine, ahora especialmente vinculado a sus actividades, se hizo presente en el último momento de su desaparición.

Palito: Delirio por su Gira Provinciana

Iniciando su anunciada gira por el interior del país, Palito Ortega arribó a Reconquista (Santa Fe) en el avión de CRONICA. Una verdadera operación comando debieron desplegar los acompañantes del "Rey" para protegerlo de las efusividades de sus admiradores, quienes en grupos se habían congregado esperando su llegada. Un taxi, llamado oportunamente, salvó el trance y a gran velocidad se alejó hacia el centro. Instalado en el Residencial Hotel, Palito aguardó la hora de su actuación sin poder dormir. Una calesita ubicada frente a la ventana de su habitación no cesaba en la difusión de sus éxitos desde un viejo tocadiscos. A medianoche, vestido con casaca amarilla de seda Mao y pantalón marrón, Palito llegó al Racing de Reconquista. Cantó ante un público delirante, que hacía lo imposible por acercarse al ídolo. Una mujer desmayada, muchos contusos, fue el saldo del entusiasmo que despertó el tucumano en su primera aparición. La mala calidad del equipo de altoparlantes no fue óbice para que Palito cantara doce canciones. De allí, a las dos de la mañana y luego de una difícil salida del Racing, el cantante y su séquito partieron a Goya (Corrientes).

En el club Juventud Unida reinaba mayor tranquilidad, acompañada de un excelente equipo estereofónico. A las cuatro de la madrugada Palito terminaba su primera actuación, comiendo pollo a la parrilla y achuras en el restaurante "El Gallo", que cerró sus puertas para la tranquilidad del ídolo.

IDOLO DE LOS NIÑOS: siempre Palito...

EDICTOS Y LICITACIONES

SECRETARIA DE ESTADO DE TRANSPORTE
FERROCARRILES ARGENTINOS
FERROCARRIL GENERAL MITRE
DEPARTAMENTO ABASTECIMIENTO - Licitaciones Públicas Nº 668|68, apertura 31|1|69, 12 hs adquisición de 7.625 Kg. de acero dulce especial en barras. Nº 669|68, apertura 31|1|69, 12.30 hs adquisición de bulones, tornillos, pasadores, tachuelas y remaches Nº 670|68, apertura 31|1|69, 13.30 hs, adquisición de 7 juegos de baterías para coches. Nº 671|68 apertura 20|1|69, 11.30 hs., limpieza de coches y furgones en Estaciones Retiro y San Martín Nº 672|68, apertura 24|1|69, 12 hs adquisición de 141.805 Kg. de estopa común de algodón. Nº 673|68 apertura 31|1|69, 14 hs., adquisición de 100 ejes para coches Fiat Nº 674|68, apertura 31|1|69, 14.30 hs, adquisición de 135.000 grifas elásticas y plaquetas de apoyo Nº 675|68, apertura 24|1|69, 12.30 hs., venta de telas para confección de vestuario. Consulta y retiro de pliegos en Tesorería BUENOS AIRES, Avda. Ramos Mejía 1302, planta baja, of. 11, o en Tesorería ROSARIO, Avda. Wheelwrigth y Avda. Corrientes, de lunes a viernes hábiles, en Buenos Aires de 10 a 15 hs., en ROSARIO, de 8 a 12 hs.

YACIMIENTOS PETROLIFEROS FISCALES
Comité Ejecutivo Industrial y Comercial
Licitación Pública
638|68 — Tambores de 200 lts de capacidad para aceites lubricantes.
Fecha de apertura para el día 15 de Enero de 1969, a las 10 hs
Pliegos y Consultas: SALA DE APERTURA (Sarmiento Nº 770 P. Baja) Capital Federal.

Juzgado en lo Comercial Nº 5, Secretaría Nº 10, comunica por dos días en el juicio: "COMPAÑIA PAPELERA SARANDI S.A.I.C. c| ARTES GRAFICAS NICA Y COMPAÑIA s|Ej.", exp. 31624|68, que el martillero Alberto M. Toschi, rematará el 8 de enero próx. a las 10 hs., en Av. Santa Fe 5007, donde se exhiben: una guillotina GUILLOT 65 a palanca de 0,65 m. de luz; una máquina impresora Minerva con motor acop. Reflex; otra máq. impresora Minerva oficio con mot. acoplado sin marca visible, en el estado en que se encuentran. Sin Base. Contado Seña 30 %. Comisión 10 %. Buenos Aires, diciembre 31 de 1968 Jorge O. Palacio. Secretario.

EMPRESA NACIONAL DE TELECOMUNICACIONES
LICITACION PUBLICA Nº 33-P|68 VTO.: 20|1|69. A LAS 9.30 HORAS Por la Adquisición de Arpillera de yute, tela de liencillo, manguitas de hilado de algodón, hilo de lino, tela batista, bolsas, etc. Pliego de condiciones, informes entrega y apertura de propuestas en la Dirección de Abastecimientos, Avda. La Plata Nº 1540, 3º Piso, Capital Federal; horario de atención de 7.30 a 16.30 horas

PARA AVISOS EN ESTA SECCION
CONCURRIR A:
RIOBAMBA 280

IMPERIAL: humor negro

Carlos Imperial Fue Detenido por Obsceno

RIO DE JANEIRO, 3 (ANSA). — Uno de los más conocidos cantantes populares de Río, Carlos Imperial, conocido por sus rarezas, fue detenido por haber enviado a varias personalidades del gobierno federal y estatales, amén de las redacciones de diarios y revistas, tarjetas de felicitaciones para las fiestas de fin de año —impresas especialmente— con dibujos y palabras considerados como un ultraje al pudor y de ofensa a las autoridades constituidas. Trasladado al campo de concentración de la Isla Grande, el artista esperará allí su proceso.

Carlos Imperial es una de las figuras musicales que origina mayores polémicas con sus actitudes. En junio de 1967 fue absuelto junto a otras personas, luego de ser acusados de corrupción en el llamado "escándalo ye-ye de Río".

MAPAMUNDI DEL ARTE

MADRID: 'ROBO' DE LA 'MISA CRIOLLA'

MADRID, 3 (ANSA). — La comisión de estudiantes argentinos en Madrid hizo llegar al "ABC" su indignada protesta porque las radioemisoras españolas difunden una canción llamada "Alouette", atribuida a un autor francés que es en realidad parte de la "Peregrinación" de la "Misa criolla" del compositor Ariel Ramírez.

Su protesta por la omisión del nombre del verdadero autor de la música, así como por la letra que es traducción del francés y no al original de Félix Luna. Ramírez y Luna —afirman— "son los verdaderos y auténticos creadores de la música y la letra" de la canción que en España se conoce como "La Alondra".

"Maestro Realito": Murió en Sevilla

SEVILLA, 3 (France Presse). — El popularísimo maestro de baile, Manuel Real Montoya, más conocido por el alias de "Maestro Realito", ha fallecido en Sevilla a los 84 años de edad, a consecuencia de una trombosis cerebral.

El "Maestro Realito" fue en su juventud un afamado bailarín que actuó en todos los escenarios europeos y americanos como estrella flamante del baile español. Una vez retirado instaló en Sevilla su famosa academia en la que recibieron enseñanza figuras tan significativas del baile flamenco y del baile español como Rosario, Antonio, Estrellita Castro Carmen Sevilla

DESPIDOS
CONSULTAS GRATIS — PAGAMOS TELEGRAMAS
ONCE: PUEYRREDON 29, 6º "A" (Frente a la plaza)
CONSTITUCION: CASEROS 983 (A 2 CUADRAS ESTACION)
Dr. PRIETO - 9 a 20 horas

Castelar "El Triángulo"
Casa americana. Urgente. 2 dormitorios, cocina y dependencias Posesión inmediata. $ 150.000 y fac. MITRE 2487, 20 mts. Estación Lado Sur.

GRATIFICARE $ 100.000.-
Por devolución de un paquete conteniendo documentos y pagarés, extraviado el día 2 en la confitería Vía Apia, Libertad y Cangallo. Llamar a 80-8767.

ASTARSA S.A.
SOLIS Y RIO LUJAN - MARGEN DERECHA
TIGRE
INCORPORA
- CALDEREROS
- COBREROS
- MECANICOS AJUSTADORES
- MECANICOS MONTADORES
- CARPINTEROS

de Todas las Categorías
PRESENTARSE DE 7 A 16 Hs.

AVISOS AGRUPADOS

C. A. P.
FRIGORIFICO L. DE LA TORRE
Necesita Personal Especializado
(USO CUCHILLOS)
Playas Lanares y Vacunos
INFORMES DIVISION, TELLIER 2160 - CAPITAL

CASTELAR - LIBERTAD
Casa estrenar y lote 8 c|estac. pavim., luz y colec. $ 30.000 y fac MONTEVERDE 402
1 cdra. Est. Castelar, lado Sur

GRATIFICARE devolución carpeta conteniendo documentos de propiedad. Extrav. el 24|12|68, en el subte, trayecto Pza. Mayo-Palermo. Inf. a URIARTE 2214, 5º Piso. Dpto. 15

LOTES SIN ANTICIPO
Posesión inmediata con 50%
1 CUOTA DE $ 3.400
entre edificación, colectivos frente luz eléctrica, pavimento al lado de Escuela
OTRAS A $ 1.400 P/MES
Informes y venta en:
AV. MAXIMO PAZ 114
LANUS — Tel.: 241-2017

ARLISTAN S. A.
NECESITA
MECANICO PARA MANTENIMIENTO
CON BUEN CONOCIMIENTO DE TORNO
Presentarse de 8 a 14 horas en Fábrica
RUTA 8, Km. 42,500 - DEL VISO

PIECITA CON COCINA
Para una persona, $ 3.000 mens. LUNA 187 CAPITAL

NECESITO carpinteros y picadores de pared por tanto. Juan B. Alberdi 2402|3751. Capital. Preguntar señor Córdoba.

GRAN OPORTUNIDAD
Departamentos $ 45.000. Posesión y $ 15.000 mensuales. Partido de Merlo. 67-3481.

A VENDEDORES DE HELADOS
O'HIGGINS 325 - Florida (Altura Laprida al 2500) Presentarse de 9 a 12 hs.

A MORON - CASTILLO
¡Increíble...! ¡Asombroso...! Lotes desde $ 5.000 mensuales. Usted compra con $ 15.000. Rodeados de edif., comercios, escuela, luz eléct., colectiv. Lo mejor de la zona. Gran oport. Vende: Organización Carhué CARHUE 294 (3 cuadras est. Liniers). Se atiende todos los días, inclusive domingos.

A SELECCION URGENTE
7 señoritas, 4 señoras, 5 Señores, 12 Niños-as
con aptitudes modelo publicitario TV, figuras y extras
CONTRATACION INMEDIATA
Presentarse de 9 a 12,30 hs.
T. V. CO AGENCY
CALLAO 322 - Pta. Baja - Fdo.

CRUCE F. VARELA
Casita y lote a 3 cuadras $ 58.000 y fac. Tratar: Pizzería Pedrito Sábado y Domingo Unicamente

CHALET DE MATERIAL
C|cap. y estac., luz, pav., col $ 110.000 en 3 ctas. y $ 12.000 p|m Tr.: PASO 35 - 48-0789|5385

Alquila Habitaciones Grandes
$ 200 y $ 240 por día; cocina 12 minutos Est. Constitución. Adrogué 547, 1 cdra. Est. V. Domínico.

CASTELAR
Lotes p|vivienda, colec. y luz eléctrica, en mensualidades de $ 4.500 con el plan 4 cuotas Ud. compra con solo $ 15.000 de anticipo. Tr.: Sábado y domingo y todos los días: LOS INCAS 2341, local 6, frente estación Castelar, lado Norte.

LOMAS DE ZAMORA casita económica lote grande $ 92.000 y pesos 12.000 p|m. Av. Pasco y Santa Ana Col.: 66 Nº 1 y 78 A. Vde.: RIMAR

CASITA ESTRENAR
En LIBERTAD 8 c|est. 2 habitac. y depend:, luz, pavim., colectivos. $ 50.000 y facil. VILLALONGA 853 frente estac. ITUZAINGO lado NORTE de 8 a 12 y 15 a 20 hs.

QUILMES
Oportunidad única en Pleno Centro. Lotes c|agua corriente al frente, colect. 219 y 98; en mensualidades desde $ 7.000 Pequeño anticipo; tratar todos los días de 10 a 19 hs. en: Av. HIPOLITO YRIGOYEN 508 a 200 metros Estación

CASA Y LOTE
En las mejores ubicaciones s|pav. col., luz, $ 69.000 c|fac. y $10.000 p.m. Cochabamba 1179. 21-6374.

PROFESIONALES

PIEL VENEREAS SIFILIS
Dr. RICARDO ITZCOVICH. Med. Todos los días de 10 a 12 y 15 a 21 PUEYRREDON 468, 4º Piso (Casi esquina Corrientes) 73-4492

Sofía Loren y "Carletto" en Conferencia de Prensa

La archifamosa y ahora feliz Sofía Loren arrasó con todas las publicaciones mundiales. La noticia de su flamante maternidad, tras varias frustraciones, conmovió a sus millones de admiradores. Ahora, Sofía, que estuvo recluida en una clínica, realizará una conferencia de prensa para presentar a su pequeño hijo "Carletto".

GINEBRA, 3 (ANSA). — La actriz Sofía Loren, madre desde hace pocos días, luego de diez años de espera, no volverá al cine antes de fin de año, según se ha sabido hoy. La diva —que vio pasar el último día de su larguísimo aislamiento antes de una triunfal aparición en público prevista para mañana— filmará en los últimos meses de 1969 un filme en la Unión Soviética junto a Marcello Mastroianni. Se tratará de la historia de una esposa italiana que, luego de la segunda guerra mundial, va a Moscú a buscar a su marido dado por perdido.

El filme, cuyo personaje central es una mujer sola que lucha por sobrevivir como la protagonista de "La ciociara", que significó el premio Oscar para la Loren, será probablemente una coproducción ítalo-soviética. Productor de la parte italiana será Carlo Ponti, marido de la actriz y padre de Carlo Junior, nacido en Ginebra la semana pasada luego de una difícil gravidez que sacó a Sofía de circulación por siete meses.

● Conferencia de Prensa

Para mañana ha sido anunciada una conferencia de prensa, por la cual la actriz aparecerá por vez primera en público desde junio del año pasado. Presentará a su hijo a los periodistas y a su lado tendrá presumiblemente al ginecólogo suizo Hubert De Watteville, que le dio la posibilidad de ser madre luego de cuatro embarazos interrumpidos. Sofía tiene 34 años y prevé pasar un largo período de reposo —intercalado con viajes a París y Londres para comprar un nuevo guardarropa— antes de reanudar su actividad de actriz. Seguramente elegirá su villa sobre el monte suizo Buergenstock, para una vacación de algunos meses.

● Sigue el Asedio

También hoy siguió el asedio de los periodistas y fotógrafos de la clínica ginecológica en la que Sofía Loren está internada. La policía protege constantemente la habitación de la actriz desde el momento del parto.

Si bien el bebé ya ha sido fotografiado, los reporteros de diarios y agencias de prensa han intentado lo imposible para contar con una imagen "privada" de la actriz antes de que ésta aparezca en público mañana. Pero solo un periodista italiano logró retratar con un teleobjetivo a la actriz una semana antes del parto, asomada a una ventana del departamento del Hotel Intercontinental que ocupó durante meses.

Esta tarde se observó un intenso movimiento de personas —munidas de salvoconductos— que iban a la habitación de Sofía. Se trató, posiblemente, de peluqueros, sastres y estetistas convocados en vista de la gran "rentrée" de mañana de quien es considerada una de las mujeres más heroicas del mundo.

FINALMENTE NOS LLEGARA JACQUES TATI CON SU ULTIMO GRAN FILME: 'PLAYTIME'

¿UNICO?: Tati

Jacques Tati es el más extraño, probablemente el más independiente, el más discreto y sin duda uno de los más talentosos realizadores, nos anuncia ¡por fin! a través de Artistas Argentinos Asociados, el estreno de su película "Playtime". Nuestro público no lo ve desde "Días de Fiesta". De lo que no cabe duda es de que Tati hubiera podido filmar un montón de películas similares a la nombrada o al "Señor Hulot". Pero Tati solo filma cuando tiene **"su libro"** y cuando su inspiración se **"lo dicta"**. Hace poco tiempo nuestra publicación reclamaba por el estreno de esta película que ya fue exhibida en el festival de Mar del Plata. Ahora nos llega la respuesta. "Playtime" se estrenará en el nuevo cine América inmediatamente después del filme que actualmente ocupa su cartelera.

Lo que es evidente es que Jacques Tati en "Playtime" ha resuelto divertirse a costa de su propia época, ya que él es un hombre que de ninguna manera quiere quedar fuera de nuestra época. Los objetos de hoy, los grandes cubos de sus decorados y de sus medidas, son para él juguetes fabulosos. Lo insólito que sabe detectar tan bien dentro de lo banal, está presente más que nunca en la uniformidad de los grandes conjuntos.

RECORDATORIO

El lunes 6, Día de Reyes, a las 9 de la mañana en la parroquia Nuestra Señora de Lourdes, ubicada en Monroe 3202, la Sra madre del músico y autor Pedro Maffia hará oficiar un recordatorio en su memoria. En esa fecha, justamente, se cumplen 41 años del tango "Noche de Reyes", una de las páginas de gran suceso perteneciente a la inspiración de Maffia. Su quehacer musical tuvo prevalencia en la década del 30, llegando a acariciar el éxito en los años que corren de 1935 al 38. Entre sus grandes sucesos dentro de la música popular, además del mencionado "Noche de Reyes", se cuenta el recordado tango "Pelele". Su estilo personal, adquirió nombradía en los salones porteños de aquellos años, llegando hasta hoy la estela de su nombre. Parte de aquí, entonces un llamado a todos los que fueron sus amigos, para que se hagan presentes en el oficio religioso del próximo lunes.

QUIÉN QUIERE LA LLAVE?

TONY CURTIS
MONICA VITTI
PROHIBIDA MENORES DE 18 AÑOS
El CINTURON de CASTIDAD
Technicolor Techniscope
UNA ORGIA DE CARCAJADAS!
GRAN EXITO
OCEAN REFRIGERACION
CALLAO - GRAN NORTE
GRAL. PAZ Refrigeración
GRAND BOURG
RIVERA INDARTE
CUYO - NVO. BUEN ORDEN
GRAN LINIERS (Ciudadela)
MAIPU - FUEYRREDON
(Avell) (Wilde)
NEPTUNO (Mar del Plata)
HOY TRASNOCHE
OCEAN

RAPHAEL
en sus mejores canciones
y su mejor película

CUANDO TU NO ESTAS
APTA PARA TODO PUBLICO
EASTMANCOLOR
COPIA NUEVA
PANTALLA SUPERGIGANTE
SONIDO DIMENSIONAL
GRAN EXITO TROCADERO REFRIGERACION
GRAND SPLENDID
HOY TRASNOCHE TROCADERO

ARTISTAS UNIDOS CELEBRA EL AÑO NUEVO CON USTED

LUCILLE BALL HENRY FONDA
Los Tuyos, Los Míos Los Nuestros
("YOURS, MINE AND OURS")
COLOR por DeLuxe
APTA TODO PUBLICO
5ª semana
CINE AMERICA
CALLAO 1057
REFRIGERACION

"LA MUERTE VIAJA A CABALLO"
DEATH RIDES A HORSE
LEE VAN CLEEF - JOHN PHILLIP LAW
TECHNISCOPE TECHNICOLOR
Prohi. 14 - Inc. 18 años
2ª semana SARMIENTO REFRIGERACION

EL GRADUADO
(THE GRADUATE)
ANNE BANCROFT y DUSTIN HOFFMAN
TECHNICOLOR PANAVISION
GRAN EXITO PROH. MEN. 18 AÑOS
CINE LORCA
REFRIGERACION
HOY TRASNOCHE

Steve McQueen
Faye Dunaway
El "Affaire" de Thomas Crown
(Sociedad para el Crimen)
COLOR DE LUXE
Proh. 14 inc. 18 años
EXCLUSIVAMENTE
ATLAS REFRIGERACION
LOCALIDADES VENTA 3 DIAS DE ANTICIPACION
2ª semana
HOY TRASNOCHE

"LOS PERVERSOS SUEÑOS DE UNA RUBIA"
("The Wicked Dreams of Paula Schultz")
ELKE SOMMER
BOB CRANE
COLOR por DeLuxe
Proh. 14 años - Inc. 18 años
"LA PASIÓN DE UN HOMBRE JOVEN"
BARRY EVANS
JUDY GEESON
proh. 18 años
COLOR
GRAN EXITO PARIS REFRIGERACION

Peter Sellers
"LA FIESTA INOLVIDABLE"
THE PARTY
PANAVISION
COLOR por DeLuxe
APTA PARA TODO PUBLICO
15ª semana
BIARRITZ

LAS DOS OBRAS MAESTRAS DE CLAUDE LELOUCH
anouk aimee
jean-louis trintignant
un hombre y una mujer
PROHI. MEN. 14 AÑOS
COLOR DE LUXE
YVES MONTAND
ANNIE GIRARDOT
VIVIR POR VIVIR
COLOR
14.30
19 y
23.15 hs.
7ª semana! HOY Y DIAS SIGUIENTES
CONTINUADO
NUEVO CINE Ritz
16.40
21 hs.

TRASNOCHE DE LOS SABADOS

Tal como se presenta la semana, realmente liviana, los cronistas se compensarán de los esfuerzos realizados entre Navidad y 1º de año. Lo que significa, además, que entre el numeroso lote estrenado, hay, por lo visto, varias películas que seguirán mereciendo el favor del público. Para esta semana, por de pronto, solo tenemos anunciado, en principio, un estreno: se trata de "El estrangulador de Boston", que se conocerá el miércoles 8 en el cine Sarmiento, con Tony Curtis y Henry Fonda, además de George Kennedy.

* * *

Entre las varias reposiciones que se han registrado últimamente, cabe consignar varios éxitos de público que han vuelto a las carteleras porteñas. "El graduado", la magnífica realización de Mike Nichols, pasó al Lorca. "Socorro" (¡Help!), con los famosos Beatles, dirigida por Richard Lester, se exhibe en el Losuar. En el París, junto a la película "Los perversos sueños de una rubia", con Elke Sommer, se puede ver 'La pasión de un hombre joven", con Barry Evans.

* * *

TRASNOCHE: **Sarmiento:** "El estrangulador de Boston". **Ocean:** "El cinturón de castidad". **Alfil:** "Las sandalias del pescador". **Ideal:** "2001: Odisea del espacio". **Atlas:** "Sociedad para el crimen". **Coliseo:** "Extraña pareja". **Gran Rex:** "La pulga en la oreja". **Iguazú:** "El corazón es un cazador solitario". **Libertador:** "El dependiente". **Metropolitan:** "Barbarella". **Trocadero:** "Cuando tú no estás".

* * *

Universal anuncia para el 17 de marzo su conferencia internacional de ventas en Hollywood. Warner Bros anuncia que llegarán el día 12 los señores Lester Cohen y Ricard Ma para ver el estreno de "Rachel, Rachel". Fred Still, de Paramount, informa que se iniciará un gran concurso de ventas en Argentina, Uruguay y Paraguay.

* * *

Artkino Pictures informa que su película "La guerra y la paz" acaba de obtener el premio al mejor filme extranjero de entre los estrenados en 1968 en EE. UU.,

¡OLE!, BUENOS AIRES TIENE SALERO: LLEGO ROSA MORENA

En la tarde de ayer arribó a nuestro país, con sus 23 pimpantes años, la cantante española Rosa Morena. Su atuendo, último grito de la moda europea, consistía en un vestido rosa debajo del cual asomaba una minifáldica bermuda con puntillas, con cartera y zapatos al tono y llamativo medallón que le llegaba hasta la cintura. Sin tiempo para cambiarse, Rosa Morena realizó una conferencia de prensa relámpago, de la cual extractamos lo que sigue.

—Es la tercera vez que llego a este país, del que me gustan con locura los bifes, las pastas y... los argentinos.

—¿Qué cantantes argentinos conoce y cuáles admira?

—Conocer, conozco muchos. Pero me gusta Edmundo Rivero, por su voz fuerte y varonil. También Gardel.

—¿Y de sus compatriotas?

Raphael, por supuesto. Luego, Michel, que en este momento causa furor en mi tierra.

Rosa Morena tiene ocho hermanos, es oriunda de la provincia de Extremadura, pero le agrada hablar con acento andaluz. Mientras juega pensativamente con su collar, aclara que le gustan los andaluces porque **son siempre oportunos.** Alguien le pregunta sobre el **"dueño de su corazón".** Se apresura a contestar que no tiene novio y que su única pasión, por el momento, **es la carrera artística, de la cual se confiesa perdidamente enamorada.** Agrega luego que entre nosotros se presentará en "Sábados Circulares", donde debuta hoy, y en "Casino", de Canal 13.

Por tercera vez está en Buenos Aires la simpática Rosa Morena. Con una agenda bastante complicada de trabajo: una película en junio y otra a fin de año en su país natal. Giras, televisión, intenso trajín y sin novio a la vista, la guapa entre nosotros...

PALAZON: "TANGOS Y POCAS PALABRAS"

"Tangos y que tangos", con la feliz animación de Alberto Palazón, tiene un espacio de atracción en Radio Mitre. "De lo nuestro... lo mejor..." y pocas palabras. Y en una hora encantadora de lunes a sábados a las 3 de la madrugada, programa ideal, para los muchos que en Buenos Aires, a esa hora, "le dan cuerda a la ciudad". Su éxito es merecido, tras doce años de estar en el aire. Y en el corazón.

A BAILAR EN MINI BAR
CONSUMICION MINIMA
$ 200.-
DIAS HABILES
BAILE Y DIVIERTASE TODOS LOS DIAS DE 17 A 2 DE LA MADRUGADA
SUPER REFRIGERACION
JUNIN 357 - Tel. 49-8471

Derrumbe en la Scala de Milán

MILAN, 3 (ANSA). — Una parte del techo del teatro Alla Scala —uno de los templos de la lírica más prestigiosos del mundo— se derrumbó hoy provocando la interrupción de la temporada 1968/69 que se había iniciado menos de un mes atrás.

En la madrugada, pocas horas después de terminar una representación del "Don Carlos" de Giuseppe Verdi, cerca de dos metros cuadrados del revoque, a poca distancia de la gran araña que se encuentra en el centro de la platea, se han derrumbado sobre las butacas, deñándolas. El gran teatro en ese momento estaba vacío.

CINES

CENTRO

★ **ALFIL.** Ctes. 1755. 40-5689|7575. Refrig. 13.25, 18.40, 21.55: varied.: 15.45, 19, 22.15:

Las Sandalias del Pescador

Apta para todo público. Prisionero político en Rusia, Papa en Roma. Un hombre en lucha para evitar otra guerra mundial. De una novela famosa a una película llena de dignidad y emoción. A. Quinn c. S. L. Olivier, O. Werner, D. Janssen, V. De Sica y g|elenco. Metrocolor 70 mm. pantalla gigante y 6 bandas magn. de son. estereof. Loc. en venta con 3 d. de ant.

★ **AMBASSADOR.** Lavalle 777. - 392-970. Refrig. Hoy el film que causa sensación en EE.UU. y Argentina. Fred Astaire, Petula Clark y Tommy Steele, a las 13.40, 15.35, 18.20, 20.45 y 23.10 hs.:

EL CAMINO DEL ARCO IRIS

(S|R.) En maravilloso color: 13.25, 15.35, 18, 20.25 y 22.50: Notic.

★ **AMERICA.** Callao 1057. Refrig Extraord. estreno excl. 13.30, 15.35, 18.20, 20.45 y 23.10. L. Ball, H Fonda y V Johnson en:

LOS TUYOS, LOS MIOS, LOS NUESTROS

(Apta para todo público). Dir.: M. Shavelson. Color DeLuxe Loc. en venta con 5 días de ant

★ **ARIZONA.** Lavalle 727. 392-6967. 13, 16.25, 19.50 y 23.15 hs.:

EL CASTIGO DE FRANKENSTEIN

14.30, 17.55 y 21.20: Los adorables monstruos. Extraordinario doble programa. Cont. (I|14|añ.) Sábado trasnoche.

★ **ASTOR.** Corrientes 746. 45-5541 Platea $ 180. Cont. de 12 a 24:

FANTASMAS ESTILO ITALIANO

y El botín más grande del mundo (pr. 14). Miérc.: Topo Gigio.

★ **ATLANTIC.** Belgrano 1260. — 38-2326.

PETER GUNN EN ACCION

Pozo Nº 3; Botín oculto; Satán de las montañas. Cont.

★ **ATLAS.** Lavalle 869. 392-1938. Refrig. 13.35, 15.50 18.15, 20.40 y 23.5, en Tech. Faye Dunaway, Steve McQueen y Paul Burke, en:

EL AFFAIRE DE THOMAS CROWN

(Sociedad para el crimen) (P|14|a. inc. 18 añ.) 13.15, 15.25, 17.50, 20.15 y 22.40: Notic. Arg. Hoy trasnoche 1.10 hs. Próx. Extr. Estr. en Tech.

B U L L I T

★ **AUDIT. KRAFT.** Florida 683. 392-2775. 15.30, 17.20, num. 19.10, 21.5, 23: Poema alado (corto) y el sensacional filme del nuevo cine español, 4 veces premiado:

NUEVE CARTAS A BERTA

(P|m|14|añ.)

★ **AVENIDA.** Av. de Mayo 675. 33-6026. Cont. de 11 a 24. Refrigeración.

LO BUENO, LO MALO Y LO FEO

c. C. Eastwood. Color. Mañana: Trapecio y El valiente príncipe de Donegal.

★ **BIARRITZ.** Suipacha 482. 392-0536 14, 16.10, 18.30, 20.50, 23.10:

LA FIESTA INOLVIDABLE

con P. Sellers y C. Longet. Apta p. t. públ. Color DeLuxe y Pan. 15ª semana excl. esta sala. 13.20, 15.50, 18.10, 20.30, 22.50. Not.

★ **BROADWAY** Ctes 1155. 35-2921. Refrigeración. 13, 16.10 19.20 y 22.30, exclusiv. en esta sala:

O L I V E R

(I|m|14|añ.) con Ron Moody, Oliver Reed. Una espectacular comedia musical llena de buen humor y picardía. En 70 mm. Technicolor y 6 bandas de sonido estereofónico. Loc. en venta con 5 días de antic. 12.45, 15.45, 19 y 22.10: Notic.

★ **CALLAO.** Callao 27. 40-1898. - 14.40, 16.45, 18.50, 20.55 y 23, Tony Curtis y Mónica Vitti en:

EL CINTURON DE CASTIDAD

(P|m|18|añ.) Tecnic. 16.25 18.30, 20.35 y 22.40: Notic.

★ **CAPITOL.** S. Fe 1848. 44-2379. 14.50, 16.50, 18.55, 21 y 23.10, Rex Harrison, Rosemary Harris y Louis Jourdan en:

LA PULGA EN LA OREJA

(P|m|14|añ.) Color de Luxe. 14.35, 16.30, 18.35, 20.40 y 22.50: Notic.

★ **CASINO CINERAMA.** Maipú 936. 45-9202. Unico con 8 proyectores y 10 bandas de sonido estereofónico. Con 57 parlantes en la sala. 14.10 18.50, 19.40 y 21.30 hs.:

SIETE MARAVILLAS DEL MUNDO

S|R. Tecn. En el mes aniversario

DIAS HABILES ..... $ 200.-
SABAD. Y DOMINGOS .. „ 250.

Loc en venta con 8 d. de antic

REFRIGERACION

★ **CERVANTES.** Belg. 1820. 38-2698 Cont. 15.45, 19.20 y 23.10, Jerry Lewis, Terry Thomas, Tec.:

NO SUBAN EL PUENTE, BAJEN EL RIO

14, 17.30 y 21.10: Al maestro con cariño. (S|R.)

★ **COLISEO.** Charcas 1119. 44-0242, 41-1115. Refrig. 13.30, 15.50, 18.10, 20.40, 23.15 y trasn. a la 1.20 hs., J. Lemmon, en:

LA EXTRAÑA PAREJA

(apta para todo público), realizada en Panav. y Tec.: 15.25, 17.45, 20.5, 22.40 y 1.10. Not. Argentino.

★ **COSMOS 70.** Corrientes 2046. 49-0862. 14.45, 18.10 y 21.35, Not. y Los amores de una rubia: 16.25 19.50 y 23.15

Trenes Rigurosamente Vigilados

(P|m|18|a.)

★ **ELECTRIC.** Lav. 836. 392-1846. Estreno Paramount en colores:

UN COWBOY EN AFRICA

El terror de las chicas, J. Lewis.

★ **GLORIA.** Av. de Mayo 1225. — 38-6966. La tía Tula, A. Bautista; El verdugo esperando un hermanito; No-Do. P. m. 14 años.

★ **G. MITRE.** B. Mitre 1332. 38-5591 Las gemelas, Raphael; Cuentos de la Alhambra. C. Sevilla; No-Do. Niños $ 100.

★ **GRAN REX.** Ctes. 857. 392-8000. Refrig. A las 13.20, 15.45, 18.20, 20.55 y 23.20, Rex Harrison, Rosemary Harris, Louis Jourdan en:

LA PULGA EN LA OREJA

(Pr|m|14|añ.) Direcc.: J. Charon. Panav. y color. 15.20, 17.35, 20.30 y 23.5: El mundo de la moda: 13, 15, 17.30, 20.5 y 22.40: Notic. Arg. Loc. en venta con 3 días de antic. Hoy trasnoche.

★ **G. SPLENDID.** Sta. Fe 1860. 44-0808. A las 14.55, 16.55, 18.55, 20.55 y 23.5: Raphael, el ídolo del momento en su mejor película:

CUANDO TU NO ESTAS

Eastmancolor: 14.40 16.40, 18.40, 20.40 y 22.40: Variedades. (S|R.) (Apta para todo público).

★ **G. VICTORIA.** Av. de Mayo 882 34-1493.

OPERACION SAN ANTONIO

E. Salazar, N. Suárez, en colores: Ya tiene comisario el pueblo, U Martínez, N. Marshall.

★ **HINDU.** Lavalle 842. 392-1114. Jerry Lewis, 14, 16.20, 18.40, 20.50 y 23 horas:

NO SUBAN EL PUENTE... BAJEN EL RIO!

(E|R.) Tec. 13.30, 15.50, 18.10, 20.30 y 22.40: Notic. y Varied.

★ **IDEAL.** Suipacha 378. 35-3300.

REFRIGERACION

9ª semana de extraord. éxito Loc. vta. para hoy y 5 días antic. Bol. de 10 a 23. 15.30, 19 y 22.25. Hoy trasnoche a la 1.10 h., toda la magia del supercinema en:

2001: Odisea del Espacio

2001: Odisea del Espacio

(Ap|p|t|públ.), con Keir Lullea y Gary Lockood. Metrocolor. Un viaje de belleza sideral con los más sorprendentes sucesos visuales en la historia del cine. ¡3 años para filmarla! ¡11 millones de dólares de costo! 14.45, 18.30 y 22.5: Suc. Arg. y Variedades.

★ **IDOLO.** Corr'tes 829. 392-8509.

Ben Hur

14.10, 19.20 y 22.20, Tec. Ch. Heston, Jack Hawkins. Not. Arg. 13.50, 19 y 22.10. Refrigeración.

★ **IGUAZU.** Lavalle 940. 392-4431. 13.5, 15.30, 17.55, 20.20 y 22.50 hs.: Notic. Tecn. Alan Arkin, Sondra Locke Refrigerac.:

EL CORAZON ES UN CAZADOR SOLITARIO

Sáb. Trasn. (S|R.)

★ **LIBERTADOR.** Corr'tes. 1334. 40-7413. Refriger. 13, 14.50, 16.50, 18.55, 21.5, 23.15 hs., G. Borges, W. Vidarte, en un filme de L. Favio:

El Dependiente

(Pr|men|14|añ.) 14.35, 16.25, 18.30, 20.40 y 22.30: Noticiero. Hoy trasnoche a la 1.05.

★ **LOIRE.** Corr'tes 1524, 49-1900. (Road-Show de Arte). 14.5, 16, y 18.10; num. 20.30 y 22.50, Trasn. 1.10. Un film feliz del creador de Los Paraguas de Cherburgo, J. Demy:

Las Señoritas de Rochefort

con C. Deneuve. En breve: Los amantes.

★ **LORCA.** Cineforum de arte. Corrientes 1428. 40-5017. Refrig. 13. 14.45, 18.45, 20.45, 22.45 y trasn. a la 1 h.:

EL GRADUADO

Laureado por la Academia, premio mejor dirección Mike Nichols, con D. Hoffman, A. Bancroft, K. Ross P|18. Tec. En breve: Los paraguas de Cherburgo, J. Demy, C. Deneuve. P. Cannes 64.

★ **LORRAINE.** Corrientes 1551. - 13.15, 14.45, 16.15, 17.50, 19.35; Num. 21.25 y 23. Autenticidad psicológica de Godard, con A. Karina. (P|m|18|añ.):

Vivir su Vida

Mañ.: Masculino-Femenino.

★ **LOS ANGELES.** Corr'tes. 1770. 40-3742. — **UNICA SALA EN EL MUNDO CONSAGRADA A WALT DISNEY**

¡Programa exclusivo! A las 15.30 y 18.10 horas:

Disneylandia y los Días de Fiesta

¡La película más esperada del año! A las 13.50, 16.30, 19, 21 y 23 hs Fred MacMurray en:

El Profesor Distraído

Con su fórmula para reir en 1969 De lunes a viernes, obsequio de revistas Disneylandia a todos los niños concurrentes.

★ **LOSUAR.** Ctes. 1743. 40-6100 (Road-Show de Arte). 13.40, 15.15, 17, 19, num. 21 y 23, trasn. 1 h: Humor y deleite visual de Lester, con Los Beatles:

¡Socorro!

(copia nueva). En breve: La violación.

★ **LUXOR.** Lav. 669. 392-3893 13.35, 15.50, 18.10, 20.35 y 23: J Moreau y J. Claude Brialy en:

LA NOVIA VESTIA DE NEGRO

un filme de F. Truffaut. (P|m|18) Color DeLuxe. 13.20 15.30, 17.50 20.15 y 22.40: Not

★ **METRO.** Corrito 570. 35-4219 14.14, 16.22 18.37, 20.52 y 23?:

La Edad Difícil

(P|m|18). Metrocolor. D. Niven C. Ferraro. 14, 15.55, 18.10, 20.25 y 22.40: Noticioso.

★ **METROPOLITAN.** Corrientes 1343 40-0816 y 1064. Refrig. 14, 16.10, 18.20, 20.40, 23 y trasnoche 1.20:

Barbarella

(Prob. m. 18 añ.) Es una superproducción de Dino de Laurentiis dirigida por Roger Vadim en Panav. y tec. Jane Fonda, Ugo Tognazi, David Hemmings, John Phillip Law Marcel Marceau, una audaz aventura de la era espacial cuyos amoríos son los más atrevidos jamás filmados.

★ **MUNIC. GRAL. SAN MARTIN.** Corr'tes 1530. 46-8611. A las 17, 19.45 y 22.30: Ciclo de Lumiere a Godard: Notic. y Cortos: 17.30, 20.15 y 23: El fuego fatuo, de Louis Malle con M. Ronet.

★ **MUNDIAL.** Ctes. 959. 392-3545 Cont. Refrig Dib en color, todos los personajes de W. Disney

★ **NORMANDIE.** Lav. 861. 39-1000. Refrig. 12, 13.35, 15.25, 17.15, 19.10, 21.5, 23 y trasn. 1.10: Notic. y

Rebelión en las Calles

Shelley Winters, Diane Varsi, Ch Jones. (P|m|18|añ.) Color. Tempor 1969. Una película excepc.

★ **NOVEDADES.** Florida 364. — 45-5155. Cont. de 12 a 24. Refrig Not. extranj. Dibujos, color, actualidades. Var., etc. Plat. $ 100.

★ **NUEVO CINE-TEATRO IFT.** S. Sur Mer. 549. 88-9420. Reapertura día 9. En cont. desde las 14.30 hs. JUDITH con Sofía Loren y Peter Finch. ¿Arde París? Glen Ford y A. Delon.

★ **OCEAN.** Lavalle 739. 392-1513. Refrig. 13, 15, 17, 19.5, 21.10, y 23.15. Sensacional estreno con Tony Curtis y Mónica Vitti:

EL CINTURON DE CASTIDAD

(P|m|18|añ.) en Tech. 14.40, 16.45, 18.45, 20.50 y 22.55: Notic. Hoy 1.30 trasnoche.

★ **OPERA.** Corr'tes 860. 35-1335. Refrig. Constante. 15.35, 18.5, 20.35 23.5 y Trasn. 1 h.: Una gran comedia 1969:

Extraña Pareja

Lo más divertido que ha llegado a la pantalla con Jack Lemmon y Walter Matthau, en memorables creaciones. Panav. y Tech. (S|R.) A las 15, 17.30, 20 y 22.35 hs.: Notic. Próx. estreno: un film de tensión, suspenso y violencia:

ADIOS AL AMIGO

Con Alain Delon y Charles Bronson.

★ **PARAMOUNT.** Lavalle 845 — 392-9999. Refrig. 13, 14.50, 16.50, 18.55, 21.5 y 23.15 hs.:

EL DEPENDIENTE

pr.14. Un filme de: L. Favio, con: G. Borges, W. Vidarte. 14.35, 16.25, 18.30, 20.40 y 22.50: Notic. Loc. num. Hoy trasnoche a la 1.15.

★ **PARIS.** Lavalle 769. 392-2016. Cont. Platea $ 200. 15 15, 19, 22.45:

LOS PERVERSOS SUEÑOS DE UNA RUBIA

13.25, 17.10, 20.35: La pasión de un hombre joven; Notic. (P|18|a.)

★ **PLAZA.** Corrientes 939. 392-7579. Estreno de una super producción en Tech que obtuvo el Oscar por la mejor actriz y el mejor guión. A las 13.30, 15.45, 18.5, 20.30 y 22.50: Varied y Notic.: 13.50 16.5, 18.30, 20.50 y 23.5 K. Repourn Spencer Tracy y Sidney Poitier en:

¿SABES QUIEN VIENE A CENAR?

★ **PREMIER.** Ctes. 1565. 46-2113. Refrig. 14, 15.25, 17.15, 19.5: Not.

Aventuras de Simbad el Marino

(S|R.) Color. Hazañas del héroe de Las mil y una noches. Men. $ 200. 21 y 22.55: Notic. y funciones especiales nocturnas: MORIR EN MADRID. I|18|añ.). Próx.: Gran Prix. 70 mm.

★ **PRINCESA.** Suipacha 460. — 392-1112. Refr. 12.20, 15.40, 19.20, 23

AL MAESTRO CON CARIÑO

Tecn.: 14.5, 17.45, 21.25: La gran represalia. Tecn. $ 150. (S|R.)

★ **REAL CINE.** Esmeralda 425. 392-3600. Refrig. Cont. desde las 12 hs. Gran Fest. de Tom y Jerry, en maravilloso Tech. en su más graciosas y festivas ocurrencias. Notic. Arg. y Extranj. Pl. $ 120.

★ **RENACIMIENTO.** Lavalle 925. 35-1850. 15.45, 19.15 y 23. D. Martin

LOS BANDOLEROS

(P|m|14|añ.) 13.55, 17.35, 21.10: El regreso de Mr. Moto.

★ **ROSE MARIE.** Ctes. 780. 45-81 Cont. (P|m|18|añ.) La burrerita de Ypacaraí. I. Sarli; La muchacha del cuerpo de oro.

★ **ROTARY.** Corr'tes 565. 49-7061. Refrig. Notic. Cont. La máscara y el rostro. (P|m|18|añ.) A. Finney.

★ **SARMIENTO.** Lav. 852. 392-3338 Refrig. 13.30, 15.50, 18.10, 20.35, 23.5: La muerte viaja a caballo,

EL PIBE PIRAÑA — por Carl Anderson

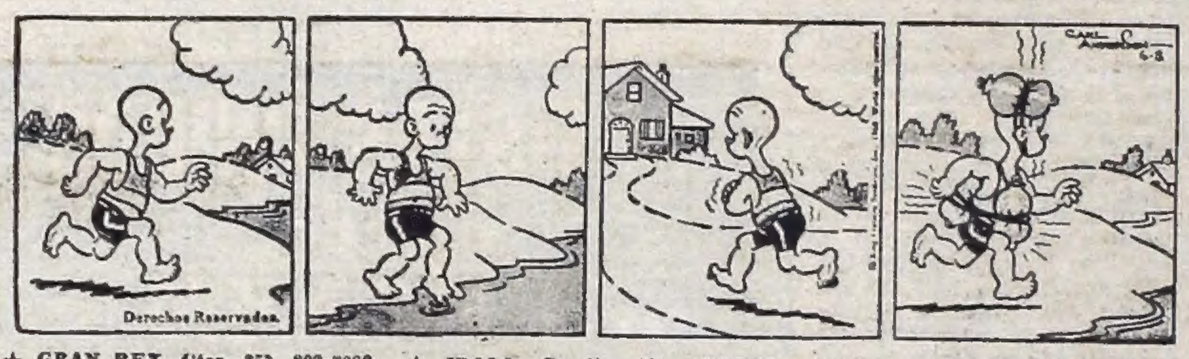

MANDAKE, El Mago — por Lee Falk y Phil Davis

TV PROGRAMA

9,30
13 Señor, Danos Este Día
9,35
15 Mundo Insólito
10
13 La Hora de los Pibes
16.30
9 Música Folklórica Argentina
10.45
9 El Mundo de la Ciencia
11
9 El Club de Popeye
12
9 Arresto y Juicio
13 El Millonario
13 Guardianes del Espacio
12.30
11 Teleonce Informa
13
7 Discorama
11 El Show de los Sábados
13 Noticiero 13
13.25
7 Redacción Siete
13.30
7 Siete Notas
13 Mis Adorables Sobrinos
14
9 Sábados de la Bondad
11 77 Sunset Stripp
13 Sábados Circulares
14.30
7 Tiempo de Vivir
14.55
7 Redacción Siete
15
11 Matinée de Cine
"El invasor de otro mundo"
13 Noticiero 13
15.30
7 Largometraje Argentino
"Un ángel sin pudor"
16.30
11 El y Ella
16.55
7 Redacción Siete
17
2 Cine de Aventuras
"El espectro del mar Chino"
7 El Capitán Wells
11 N.Y.P.D. Policía de Nueva York
17.30
7 Galas del Cine Español
"El ojo de cristal"
11 La Nueva Generación
18.30
2 Los Acuanautas
11 Abogado Defensor
19
7 Redacción Siete
19.30
2 Aventureros del Mississippi
7 Mister Novak
11 Diario Alpargatas
20
11 Valle de Pasiones
20.25
7 Redacción Siete
20.30
2 Los Corruptores
7 Noticiero Español
21
7 La Verdad de las Estrellas
11 Hollywood en Castellano
"Enemigo del rey"
13 La Nena
21.30
2 Cine en Castellano
"Vidas truncadas"
13 Expreso 69
21.55
7 Redacción Siete
22
7 Noches de Cine Inolvidable
"Me hicieron criminal"
9 Historias en la Noche
22.30
13 Misión Imposible
23
2 Los Monstruos del Cine
"Horas de angustias"
11 Repórter Esso
23.15
11 Las Doce Caras de Juan
23.30
7 Redacción Siete
9 La Misa de los Artistas
13 Noticiero 13
24
9 Cine Universal
"Un viejo quijote"
0.15
11 Cine Nocturno
"Ser o no ser"
13 Trasnoche en Castellano
"La mujer de la playa"

JEANNE MOREAU ANIMA A CATALINA DE RUSIA

La actuación —juntos— de Jeanne Moreau y de Peter O'Toole, entraña, cuando menos, la posibilidad de asistir a una gran interpretación. Esto es lo que alienta a esperar con cierto grado de expectación la película "Catalina la grande", superproducción de Warner Bros, versión cinematográfica de una chispeante y aguda comedia de Bernard Shaw. La narración se ubica en el período de mayor esplendor de la que fuera gobernanta de Rusia, amiga de filósofos como Voltaire, refinada coleccionista de obras de arte, pero también apasionada mujer con muchas, muchísimas aventuras amorosas.

Es bien conocida la aventura famosa del joven inglés de buen porte y gran elegancia que llega a su corte, prometido de la hija del embajador de Inglaterra.

Jeanne Moreau encarna a Catalina, Peter O'Toole asume la figura del elegante capitán inglés; Zero Mostel encarna al pintoresco Potemkin y Akim Tamiroff es el sargento que recibe los golpes, pero que hace favores a los poderosos. Jack Hawkins, es el embajador. Una de las escenas —el gran baile en la corte— constituye, al parecer una secuencia de antología en materia de realización.

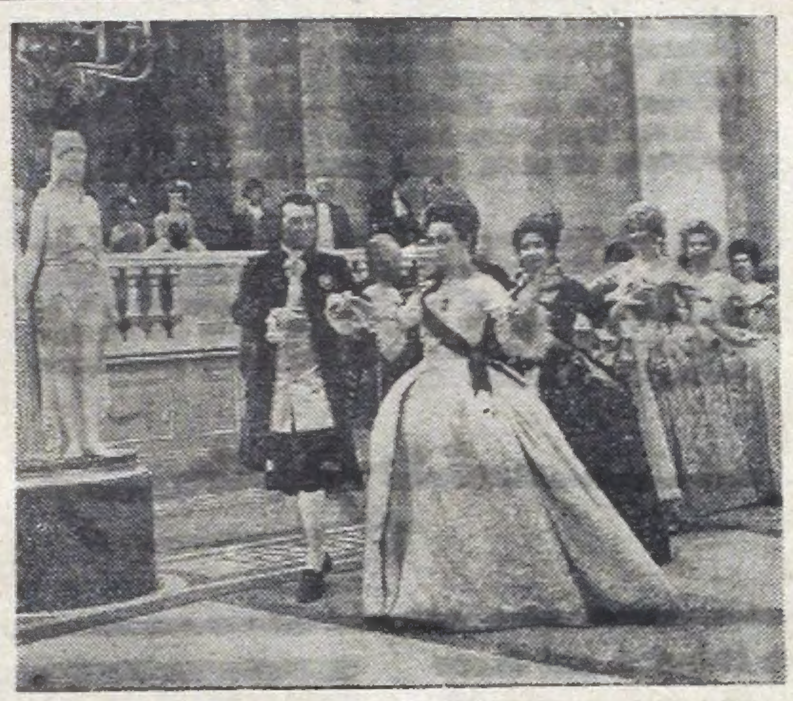

LA EMPERATRIZ Y EL EMBAJADOR: Y la intriga...

HIJA DE HARDT: BRUTAL DETALLE DE SU MUERTE

LOS ANGELES, California, 3 (EFE y Reuter). — La policía hizo declaraciones con respecto a la muerte violenta de la joven Marina Elizabeth Habe, hija del novelista Hans Habe y la actriz Eloise Hardt. Manifestó que Marina fue brutalmente abofeteada antes de ser apuñalada mortalmente el lunes por la mañana. La fuerza del orden no quiso confirmar si la muchacha fue violada, pero dijo que se "abusó físicamente de ella". La joven morocha de ojos azules había faltado de su hogar desde las primeras horas del lunes, cuando regresó de una cita con un amigo. Su madre, divorciada de Habe, declaró que oyó un ruido en la calle y vio a un automóvil negro estacionado detrás del vehículo sport de su hija. Vio también a un hombre correr hacia el automóvil negro y penetrar rápidamente en el rodado, mientras gritaba "vamos". El vehículo partió luego a gran velocidad, haciendo un gran estruendo. El cadáver fue descubierto en la tarde de ayer por un hombre que paseaba con su perro. El mismo hombre guió a la policía hasta el lugar en una colina boscosa detrás de Hollywood, donde habían ocultado el cadáver. La madre de la joven asesinada recientemente intervino en la película "Juegos" protagonizada por Simone Signoret. La muchacha era estudiante en la Universidad de Hawaii

Tech. y Cinemascope, con Lee Van Cleef. (P|m|14|añ.) Hoy pre-estreno en trasnoche: El estrangulador de Boston, con Tony Curtis, Henry Fonda y George Kennedy.
★ 8, LAVALLE. Lav. 921, 35-0235. 13.50, 18.10 y 22.30 hs.:
EL ROSTRO IMPENETRABLE
M. Brando; 12.10, 16.30, 20.50 y trasn.: Alfie, el seductor irresistible. (P|m|18|añ.)
★ TROCADERO. Lavalle 820. 392-1454. A las 13.30, 15.10, 17, 19, 21 y 22.50: Notic. y
CUANDO TU NO ESTAS
con Raphael en su mejor película. Copia Nueva. En colores. Sábado trasnoche. Platea $ 250. (S|R.)

ALMAGRO

★ MEDRANO. Ctes. 3976, 86-3502 Cont. Pull. 150. 17.35, 22.55: Not., Prudencia y la píldora; 14, 19.30 Maigret se equivoca (P|m|18).
★ PALACIO DEL CINE. Riv. 3636 86-4818. Cont. 14.10, 18.10, 22.40: La pulga en la oreja, con R. Harrison R. Harris, color; 15.50, 20.20: Cómo robar un millón de dólares.
★ ROCA. Rivadavia 3758, 87-1517 Super refrig. 15.50, 19.35 y 23.25:
Barbarella
con Jane Fonda y Ugo Tognazzi; 17.30 y 21.20: Una mujer sin horizonte, con N. Wood y R. Redford; 15.40, 19.20 y 23.10: Notic. (P|18). Jueves estr.: Ben Hur, con Charlton Heston, en 70 mm y 6 bandas de sonido estereofónico.

BELGRANO

★ BELGRANO. Cabildo 2356, 73-5691 14.30: Var.; 15, 18.50, 23.5: J. Lewis en No suban el puente, bajen el río: 16.50, 21.10: Donde hay diablillas hay diabluras. Tec.
★ CABILDO. Cabildo 2347, 73-3832. 14.30, 18.30, 22.30: Dos patrias para un bandido; 16.20, 20.30: Así no se trata a una dama. Cont. (P|18|añ.
★ GRAL. BELGRANO. Cabildo 2165 73-7200. 14.30, 18.40, 22.50: Notic., 14.45, 18.50, 23: El dependiente, G. Borges; 16.20, 20.25: Martín Fierro, A. Alcón (Pr. 14 añ.).
★ GENERAL PAZ. Cabildo 2702. 701-1212. Refrig. A las 15.15, 19 y 23: El cinturón de castidad, c. T. Curtis. Color. P. m. 18; 17, 20.55 Il mattatore, c. V. Gassman; 14.40, 18.45 y 22.40: Not. Noche Pl. num. Pullman continuado.
★ GRAN SAVOY. Cabildo 2829. — 701-1506. P. m. 14 a. Refrig. 15.25, 19.5, 22.50. R. Harrison, L. Jourdan
LA PULGA EN LA OREJA
17.10, 20.50: Poker de ases... mos.
★ LIDO. Cabildo 3241. 701-2996. Un dólar entre los dientes; Frankenstein contra el monstruo del espacio. Cont. 14. Pl., $ 100. S|R Trasnoche: La muchacha del cuerpo de oro.
★ MIGNON. Juram. 2433. 73-3899. El cine de las familias. 14.20, 18.40, 22.40: A. Quinn en:
Los cañones de San Sebastián
16.30, 20.40: E. Taylor y V. Gassman en Rapsodia. Tecn.
★ RITZ. Cabildo 685. 77-0686. —
17º SEMANA DE EXITO!
Las obras maestras de C. Lelouch 14.30, 19 y 23.45: A. Aimee y J. L Trintignant en:
UN HOMBRE Y UNA MUJER
en Eastmancolor; 16.40 y 21. Vivir por vivir, Y. Montand, A. Girardot, C. Bergen (p. 18 añ.). Cont Cons. con documentos.

BOEDO

★ CUYO. Boedo 858, 97-6975. 15.45, 19.25 y 23.5:
EL CINTURON DE CASTIDAD
Tecn. c. T. Curtis y N. Vitti; 14, 17.30 y 21.10: Il mattatore. V. Gassman (Pr. m. 18 añ.).
★ EL NILO. Boedo 1063. 97-2984. 14.30, 18.20, 22.25: color,
LA PULGA EN LA OREJA
16.45, 20.40: Acompáñame a espiar; 16.20, 20.5: Festival del dibujo. Cont
★ GRAN SAN JUAN. S. Juan 246 97-4293. Johnny Yuma; Degüello; Los 4 inexorables. Niños $ 80.
★ LOS ANDES. Boedo 477, 97-4233 Cont. 14.40, 18.45, 22.50: Sidney Poitier, Spencer Tracy, en:
¿SABES QUIEN VIENE A CENAR?
16.35, 20.45: El bocón. J. Lewis 14.15: Var. Niños $ 150.
★ MODERNO. Boedo 937. 97-8661
55 DIAS EN PEKIN
A. Gardner: Jinetes del viento, c. los hombr. de Bonanza; Alas para el futuro. May 9 120, men. $ 60.
★ N. PALACE. San Juan 1461. 97-1293. Clint Eastwood en:
LA MARCA DE LA HORCA
La carga de la brigada ligera; Playa Roja.
★ SEL. SAN JUAN. S. Juan 2540 97-5908. Platea $ 120. 5.000 dólares al as: Las aventuras del Zorro. Apocalipsis en Babilonia. Niñ. $ 60

CABALLITO

★ MORENO. Rivadavia 5050. 90-4300 Cont. 14.30: Var.; 15.30, 19.20, 23.10 S. Poitier. Al maestro con cariño: 17.20, 21.10: J. Lewis. No suban el puente, bajen el río. Niños $ 150.

COLEGIALES

★ A. THOMAS. A. Thomas 841 54-4999. 14, y 19.10 Más allá del ancho río: 15.30 y 20.40: El mago de Oz; 17.20 y 22.30:
LOS CAÑONES DE SAN SEBASTIAN
Cont. plat. $ 150. Men. $ 80.
★ ARGOS. F. Lacroze 3455. 54-0673 15.50, 19.30, 23.10. 2ª semana de éxito. Jane Fonda en Panay, y Tec
BARBARELLA
14.10, 17.30, 21.10: M. Caine. Alfie (El seductor irresistible); 19.15, 22.55: Suc. Arg. (P|m|18). Miére.: Ch. Heston en Ben-Hur. Tec.
★ ATALAYA. Córdoba 4633. 773-0700 14, 18.5, 22.10: Los intrépidos en sus máquinas voladoras; 16.20, 20.25 Daniel Boone. S|r $ 100.
★ REGIO. Córd. 6056. Pl. $ 150 Men. $ 80. Un cowboy en Africa; El terror de las chicas; J. Lewis. La orquídea negra; A. Quinn.
★ RIALTO. Córdoba 4287. 86-8764 14.30, 18.20, 22.20: La muerte viaja a caballo, L. van Cleff (tec); 16.30, 20.20: Fortaleza del infierno, U. Bridge (tec.) (P. m. 14 a.). Cont

FLORES

★ COLISEO Bonorino 36 .63-6181 Cont. 14.30, 18.40, 22.40: El dependiente, G Borges, W. Vidarte; 16.10 20.25: Martín Fierro, A. Alcón, L. Murúa (Tec.). Apto todo público
★ CONTINENTAL. Carabobo 945 63-2218. La fuga de los generales; Ruleta mortal; Rosie. Platea $ 100.
★ FENIX Rivadavia 7002. 612-8858 Cont. 13.30, 17.25 21.25. Ch. Heston en la más grande experiencia cinematográfica de una época...
BEN-HUR
con S. Boyd, en Tec. (apto todo púb.) 17.10 y 21.10: Suc. Argent. Men. tarde $ 200.
★ FLORES. Rivad. 6461, 68-3701. (Techo corredizo). 15.40, 18.10, 22.50
LA PULGA EN LA OREJA
Rex Harrison. Tecn.: 14, 17.20, 21 OSS.117 Terror en Tokio, c. J. Segrus. Tec. (P. 14).
★ GAONA. Gaona 3283, 59-2551. El investigador; Prudencia y la píldora; Los juramentados. (Pr 18 añ.)
★ G. RIVADAVIA. Rivad. 8636. 63-1356. Por mis pistolas; Hazme cosquillas. Cont. 14. Pl. 100. S|R. Trasn.: Deliciosa Margaret.
★ PUEYRREDON. Rivadavia 6871 612-6389. Refrig. Noche num. 14.15, 18.15, 22.30. Suc. Arg. y trasn. 1.
BARBARELLA
c. J. Fonda y D. Hemmings. Color; 16.20, 20.35: Alfie, c. M. Caine color (p. m. 18 a.). Próx. estreno La edad difícil, D. Niven.
★ R. INDARTE. Riv. Indarte 44. 612-5500. 14.30: Var.; 15, 18.55 y 23: T. Curtis, M. Vitti en: El cinturón de castidad; 16.50 y 20.50 V. Gassman en: Il mattatore (p. 18) Noche plateas numeradas.
★ SAN JOSE. Riv. 7350. 611-5969. $ 105. Men. 80. Los tres super invencibles; El juramento del Zorro
★ S. MARTIN. Rivadavia 7060. 612-5418. El navajo; La Brigada del Diablo. Cont. 13.30. Pl. $ 100. (S|R.) Trasn.: La muchacha del cuerpo de oro.

LINIERS

★ G. LINIERS. Av. Gral. Paz 47 622-2266. Cont. 15.30. 19 y 22.30 El cinturón de castidad, con M. Vitti; 13.50, 17.20 y 20.50, Il mattatore, con V. Gassman.
★ G. ODEON. Montiel 160. 64-7673. Platea $ 195. Al maestro con cariño: Superespía K; Oasis maldito. Niños $ 95. Contin.

MATADEROS

★ ALBERDI. J. B. Alberdi 6169. — 68-0496. Carrera con la muerte; Baúl para El Cairo; El cuervo. S|r Platea $ 150.
★ BUENOS AIRES. Av. del Trabajo 5427. 68-2525. Los 3 super invencibles; El juramento del Zorro; Goliat y la esclava rebelde. Continuado 14 hs. S|r.
★ CALIFORNIA. Av. del Trab. 4818 69-6092. El botín más grande del mundo; Los corruptores; La guerra de los espías. Cont.
★ EL PLATA. J. B. Alberdi 5251. 68-1118. Cont. 14.15, 18.15 y 22.25: Jerry Lewis en: No suban el puente, bajen el río; 16.10 y 22.40: Al maestro con cariño. S. Poitier.
★ LUGANO. Murguiondo 4062. — 60-3457. Las aventuras de Simbad el marino; El cómico genial, Charles Chaplin; Lanceros negros. Continuado 14, S|r.

ONCE

★ LORIA. Rivadavia 3050. 87-1436 Digan lo que digan, c. Raphael S. Vergano, D. Vittori; Escándalo en la familia, N. Marshall. Píll y Mili.
★ MAJESTIC. Pueyrredón 230. - 87-9636. Refrig. Cont. de 14.10 a 0.30. Ded. a L. Favio; 14.40, 17.40 y 21.15, F. Luppi, Elsa Daniel en: Romance del Anicete y la Francisca; 16.10, 19.15 y 22.55, Graciela Borges y W. Vidarte en: El dependiente: 14.10 y 20.50; Varied (P|m|18|añ.)

PALERMO

★ BLEU. Santa Fe 2541. 82-3845. Cont. 14.30. $ 130: La sombra del Zorro. Cuando vuelan las balas. Hoy trasn.: La cómplice.
★ COL. PALERMO. Serrano 2437 71-1720. La muerte viaja a caballo color; Fortaleza del infierno.
★ PARK. Santa Fe 4196. 71-3404. Doce del patíbulo; L. Marvin. Cómo robar al mundo; Agentes C.I.P.O.L. (P|m|14). Plat. $ 150.
★ ROSEDAL. Serano 2454. 72-3101. Un cowboy en Africa; Un novio del espacio; Después de la masacre. (S|R.)
★ ROXY. Las Heras 2460. 83-0158. Ringo no perdona; Como robamos la bomba atómica; Superargo el enmascarado. (Niños $ 100).

POMPEYA

★ SAENZ. Av. Sáenz 459. 91-8435. Cont. Amor en el aire. Palito; La muchachada de a bordo; El tango vuelve a París. Niños $ 95 Platea $ 195.

SUR

★ BUEN ORDEN. Bdo. de Irigoyen 1521. 23-7385. 14.50, 18.20 y 22.20
EL CINTURON DE CASTIDAD
Tony Curtis y Mónica Vitti, Tec.; 16.35 y 20.20: Il mattatore, Vittorio Gassman; 14.30: Variedad.
★ CONSTITUCION. B. Irigoyen 1414. 23-0248. Platea $ 200. Cont 15.30, 19.10 y 22.50: El graduado; 13.50, 17.20 y 21: La pasión de un hombre joven. (P|m|18|añ.)

VILLA DEVOTO

★ ACONCAGUA. Av. Mosconi 3360. 50-5008. Hoy 20.30 hs. Inauguración. Nueva empresa. Platea $ 100. Un muchacho como yo, P. Ortega. ¿Quiere casarse conmigo?
★ DEVOTO. Av. S. Martín 6200. 50-1443. Los días calientes; La Perra; El despertar del sexo, Isabel Sarli; La mujer del zapatero. (P|14)
★ NOBEL. F. Beiró 5550. 50-5852. Cont. Digan lo que digan; Raphael; ¿Quiere casarse conmigo?; P. Ortega. Platea, $ 100. S|R.

VILLA DEL PARQUE

★ PARQUE. Cuenca 3256. 50-4449. Hoy 20.30 hs. Inauguración. Nueva empresa. Platea $ 100. Al maestro con cariño, S. Poitier; Camina, no corras, C. Grant. (S|R.)

VILLA URQUIZA

★ 25 DE MAYO. Triunvirato 4435. 51-1859. LA PULGA EN LA OREJA R. Harris; Un loco en órbita; J. Lewis. (P|m|14|añ.)
★ EDEN. Baunes 2306. 51-2123 Cerrado por vacaciones. Reapertura: el jueves 9
★ GRAND BOURG. Monroe 5868. 52-6119. El cinturón de castidad; T. Curtis, M. Vitti; Il mattatore (el gran farsante); V. Gassman.

BERNAL

★ MONUMENTAL. 9 de Julio 252. Continuado.
Pinocho
Un gato del F.B.I.; El abombado

SAN MARTIN

★ ATENEO. — La fuga fantástica; El viejo y el niño
★ GRAN PLAZA. Rebelión en las calles; Nacidos para perder.
★ MORENO. — La muerte viaja a caballo; Fortaleza del infierno.
★ MAJESTIC. (V. Ballester). — La fuga fantástica; 55 días en Pekín. (70 mm.)
★ SARMIENTO. (V. Ballester). - La muerte viaja a caballo; Fortaleza del infierno.

TEATROS

★ A B C. Esmeralda 546. 393-8506. A las 20 y 23 horas.
EL PEQUEÑO MALCOLM Y SU LUCHA CONTRA LOS EUNUCOS
de D. Halliwey. Humor y crítica mordaz contra el totalitarismo. Dir.: F. Javier. Ultimos días.
★ BLANCA PODESTA. Ctes. 1283. 35-2592. Cía. C. Cores - E. Kilian - P. Dealessi y R. Pastore. Hoy, a las 19, 21 y 23 hs.:
MEDICO DE BARRIO
de P. Bruno. Mañana 19 y 22 hs. Localidades en venta.
★ CAMINITO. 28-3256. 20 y 22.30:
El Sueño de una Noche de Verano
de Shakespeare. Dir.: C. Madanes.
★ COMEDIA. Ctes. 178. 46-4485. Hoy a las 21 y 23 hs Temporada popular, precios populares. Cía. Cómica Jesús Gómez. Para reir.
¡QUE LUNA DE MIEL, MAMITA!
Gran éxito cómico.
★ COMICO. Ctes. 1280. 35-3108. 21 y 23.15 hs. Presentación de Don Pelele, Dorita Burgos, en el mayor éxito cómico de todos los tiempos:
LA VIEGENCITA DE MADERA
con un gran elenco y Eloisa Cañizares. Pl. $ 400. Mat. 19 y 22.15 horas.
★ DE ARTE. R. Peña 344. Gran éxito. 23 hs. E. Quirós, B. González, en: Sábado del pecado, de Tálice y Destefani.
★ DE ARTE. R'guez Peña 344. 40-4395. Pres.: Antonio Cytro en la obra cumbre de Pedro Bloch:
LAS MANOS DE EURIDICE
Despedida, hoy a las 21 hs.
★ EL NACIONAL. Corrientes 960. Hoy 21, 23.15 y trasnoche 1.15:
¡Esta Revista Tambien Mata!
Adolfo Stray
(P|m|18|añ.)
Norma Pons, Alfredo Barbieri, Mimí Pons y la actuación de
VERDAGUER
(P|m|18|añ.
★ FLORIDA. Florida 165. Presenta
EL FESTIVAL DEL STRIP-TEASE
El mejor sexy show de Buenos Aires. Diariamente de 13 a 22 hs. y sábados de 18 a 0 h (P|m|18).
★ LA CUEVA. Callao 162. 21 hs. España se sirve. Espect. audiovis. Bailes, canciones, poesías con Iris Marín y Antonio Amaya.
★ LICEO. Riv. y Paraná. 38-4291. Jueves 9, 22.15. Debut Héctor Méndez, Alba Castellanos, Oscar Casco:
LOS INVERTIDOS
de J. González Castillo. Direc.: H. Cárpena. Loc. en venta
★ LITTLE THEATRE. Lavalle 778. Hoy estreno de la revista cómica:
LAS CHICAS DEL 69
Strip-tease, Burlesque. Continuado de lunes a jueves de 15 a 22 hs. Viernes 15 a 0.45. Sábados y domingos 17.30 a 0.45. Sáb trasn.
★ MAIPO. Esmeralda 443 392-4283. Hoy 21, 23 y trasnoche 1.15:
Las 40 Primaveras
O. Pacheco, Z. Beleño, J. Porcel, J. C. Altavista, P. Grey, P. Sombra, Domingo, Barbieri y las strac. Los Diablos de la Danza y P. del Río. Refrigeración
★ PAYRO. San Martín 766. 32-5028 22.15. Vanguardia y actualidad:
VIET-ROCK
de Megan Terry. Aire acondicion.
★ REGINA. S. Fe 1235. 41-5769. Refrigeración. 20 y 22.30, de R. Talesnik:
LA FIACA
con Briski, De Grazia, Laurenz, Ferrer Jaimes, Novoa, Tribiani. Direc.: C. Gorostiza.
★ SALA PLANETA. Suipacha 977. 32-9547. Hoy 22.15: Atendiendo al Sr. Sloane, de J. Orton. Direc.: A. Ure. (P|m|18|añ.) Aire acondicionado. Bol. 12 hs.
★ TEATRO 25. Callao 435. 40-7656 Hoy 22.15 hs. Reaparece LA LOBA. De impacto. Aire acondicionado.

DICK TRACY — por Chesteb Gould

crónica DE LA MAÑANA

Sábado 4 de Enero de 1969

Un Veneno

Escribe: **AMERICO BARRIOS**

EL mayor promedio de vida del hombre de las grandes urbes no hay duda de que no se debe al medio ambiente que en la actualidad rodea a las personas, sino al mayor desarrollo de la higiene en todos los sentidos, y a una farmacopea cuyos adelantos van parejos con los adelantos de la ciencia médica. Y decimos que esa longevidad en aumento no se debe al ambiente porque en las grandes concentraciones urbanas la atmósfera es verdaderamente intolerable. En la ciudad norteamericana de Los Angeles, por ejemplo, el "smog", humo tóxico que se desprende de sus innumerables fábricas, es irrespirable, y numerosas familias ya han abandonado la ciudad. Ningún humo tóxico, aspirado con persistencia, prolonga la vida. Muy por el contrario, la acorta.

•

Hace 20.000 años el hombre vivía al aire libre, y aunque no hay constancias, imaginamos que era un longevo juvenil precisamente porque aspiraba aire limpio, oxigenado. Si moría joven era porque carecía de remedios para combatir las enfermedades o porque su alimentación era deficiente. Ahora mismo, cuando en medio de la ciudad aparece un hombre centenario, le hacemos periodísticamente mil preguntas, y cremos que la razón más valedera de su longevidad está en su vida higiénica y porque vive frente al mar, o en el campo, o en la montaña o cerca del bosque. Por eso, tal vez, la Biblia, en el Génesis, habla de las personas que en la antigüedad tenían 900 años de edad. No eran habitantes de ciudades con rascacielos y motores con combustión tóxica, sino habitantes de apacibles aldeas. Fantasía o verdad, el Génesis habla de longevos que están muy lejos del modesto promedio de vida del ser humano de la actualidad. En la ciudad de Buenos Aires la Municipalidad ha resuelto retirar del servicio a todos los automotores que por su escape eliminen gases tóxicos o humo negro, por mala combustión o por deficiencias en el motor. A veces es irrespirable la atmósfera que crean esos vehículos, en una ciudad cuyas calles ya no pueden contener tantos automotores, en un tránsito congestionado hasta la exasperación. En esa forma son millares y millares de personas las que diariamente aspiran gases tóxicos y humo negro, que han sido señalados como cancerígenos, es decir, como generadores de cáncer.

•

A las empresas o personas dueñas de los vehículos en infracción se les aplicarán fuertes multas y hasta arresto, según los casos, además de la inhabilitación de los automotores hasta su reparación mecánica. Es una medida rigurosa, pero acertada. ¿NO LE PARECE?

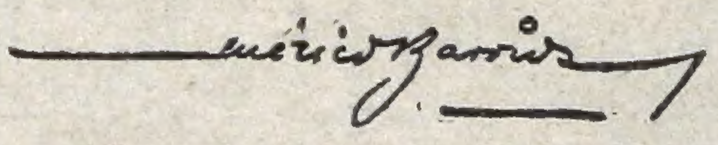

HABLAN LOS ASTROS

Por el profesor MARIO CARIÑO

LOS NIÑOS NACIDOS HOY serán muy sanos, dotados de fuerte carácter y se destacarán siempre por su inteligencia, su enorme voluntad y gran valor.

LOS QUE CUMPLEN AÑOS HOY vivirán horas felices y alegres; tendrán alguna pequeña pena o preocupación por seres ausentes; en el año, triunfarán.

ARIES: Un día ideal para viajar, efectuar cambios, invertir dinero o firmar documentos; regular para los asuntos del amor y la casa; dinero seguro; cuiden un poco la salud.

TAURO: La vida al aire libre les favorceerá; cuiden la salud; dinero a cobrar; trabajo con posibilidades; número clave el 7; en el amor bien; en casa nervios; para viajar ideal.

GEMINIS: No se compliquen la vida, tengan más calma y fe; en el amor progresos; en casa alegría; buena salud; dinero poco seguro; eviten la velocidad; si firman o invierten, atención.

CANCER: Día de éxitos para los artistas; en el amor bien; en dinero regular; en la salud algún problema sin importancia; para jugar o cambiar; buen día; en casa muchas novedades.

LEO: Mucha voluntad, todo les saldrá bien si se empeñan; recuerden el número 5; más aire y sol; dinero no faltará; en casa visitas; disgusto con seres queridos; gran amor.

VIRGO: Las horas de la tarde serán las mejores, pero no se descuiden en la noche; día para el dinero, el amor y los viajes; éxitos laborales; cuiden la salud; eviten la velocidad.

LIBRA: Muchas luchas todavía, pero triunfarán; dinero de a poco; salud con altibajos; noticia con pena; gran amor; problemas en casa; para viajar gran momento; un susto.

ESCORPIO: Número clave el 6; día de nervios, cálmense; por dinero no se preocupen; en el amor cambios grandes; en casa reinará la felicidad; éxitos laborales; llamada o carta.

SAGITARIO: Más fe en todo; dinero pueden cobrar si insisten; para el amor, los viajes y los negocios e inversiones gran día; cuiden un poco la salud; su número el 7; noche ideal.

CAPRICORNIO: Buena salud; ideal para viajes y toda clase de cambios; profesión con éxito; una pena; dinero fácil; ojo con los ladrones; en el amor problemas; en casa un disgusto.

ACUARIO: Día de suerte; dinero seguro; en el amor muy bien; pueden progresar en la profesión, mudarse, viajar, firmar e invertir; en casa visitas y alegrías; cuiden un poco la salud.

PISCIS: Más decisión y triunfarán en todo en el día de hoy; trabajo y dinero seguro; llamada o carta buena; salud como nunca; en el amor solucionan problema; en casa felicidad.

JUAN MOREIRA — Adaptación de Rafael A. del Zoppo

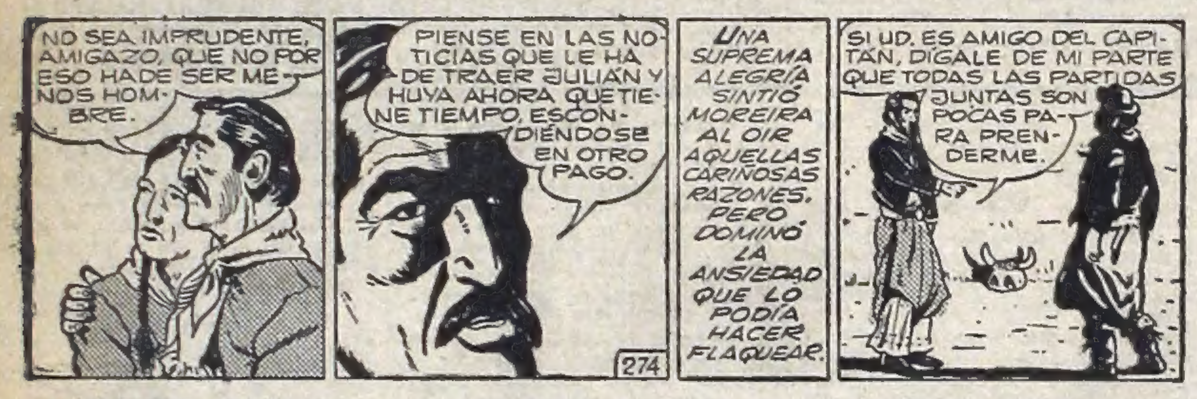

BUEN DIA

Por LUCHO PEÑA

★ REYES MAGOS

MELCHOR (Leyendo): ¡Cómo se ve que las cartas las escriben los padres! Este pibito nos pide un juguete.

★ LA GRAN COARTADA (policial)

Cacho Rizo tenía la coartada perfecta. Mientras él robaba en el chalet de los Meneghini, su compinche, Pepe Ganzúa, ocuparía su lugar y viajaría para Córdoba esa misma noche, con los documentos de Cacho, dejando expresa constancia de todos sus pasos.

Todo salió a la perfección: robo fácil, sin riesgos y jugoso botín: un millón de pesos en efectivo y como dos o tres millones en joyas. Ni un rastro, ni una huella, ni una sospecha. Puso a buen recaudo el producto del robo y voló a Córdoba a sustituir a su "otro yo". Pero, ¡oh, sorpresa! Al llegar a la "Docta" lee el titular de los diarios: "ASALTO AL BANCO. El ladrón, después de matar al agente de custodia, al gerente y tres empleados, huyó llevándose diez millones de pesos. Al huir se le cayeron los documentos. Se trata del feroz Cacho Rizo, a quien se busca con empeño"...

¡Jamás pudo demostrar su inocencia!

Mentira Criolla

"Confíe en mí"

★ COSAS DEL DANTE

Atraído seguramente por la gran fama y prestigio de Dante Alighieri, cierto joven trataba por todos los medios de ganar su amistad, aprovechando cuanta oportunidad se le presentaba para acercarse al poeta.

Cansado éste de la persecución, y queriendo desprenderse para siempre de aquel importuno, le preguntó un día:

—¿Cuál es, según usted, la más grande de las bestias?

—El elefante, —se apresuró a responder el cargoso.

—Y bien, elefante ¡véte!

★ PENELOPE

Cuando alguien dice que "fulana es una Penélope", quiere significar que esa persona es muy fiel, pues Penélope, esposa de Ulises y madre de Telémaco, se negó, durante los veinte años que duró la ausencia de su marido, a contraer matrimonio con ninguno de los pretendientes que la asediaban, prometiéndoles que escogería alguno al terminar de tejer un lienzo, en el que trabajaba en el día, pero deshacía por las noches. Finalmente, Ulises retornó.

★ CENTRAL TELEFONICA

La mayor central telefónica que se conoce en el mundo entero es la parte automática de nuestro cerebro; conecta miles de circuitos cada fracción de segundo, recibiendo mensajes y dando órdenes a cada uno de los numerosos órganos de nuestro cuerpo.

Asimismo es un archivo mayor que todos los del mundo juntos, maravillosamente contenido en un espacio equivalente a una pelota de fútbol. La capacidad de archivo del cerebro en un individuo adulto es de millones de millones de datos.

CRUCIGRAMA

HORIZONTAL

1) Enérgico, dinámico. 3) Zurra. 7) Aciago. 12) Pronombre. 15) Italiano. 16) Preposición. 18) Adiós. 20) Nombre de mujer. 21) Hoyo. 22) Humor. 24) Del verbo ir. 25) Pronombre demostrativo. 26) Todo lo que es o existe. 28) Licor. 30) Anadipsia. 32) Detrás. 34) Artículo. 36) Costal grande. 38) Río de Suiza. 39) Tuberculosis. 41) Moneda peruana. 42) Sufrir. 44) Protección. 45) Pez malacopterigio abdominal.

VERTICAL

1) Enfrenar. 2) Delincuente. 4) Signo del zodíaco. 5) Instrumentos necesarios para la labranza. 6) Fútil. 8) Pronombre posesivo. 9) Diminutivo. 10) Onda. 11) Voz para detener las caballerías. 13) Prefijo. 14) Eclipsar, prevalecer. 16) Mesón. 17) Pronombre. 19) Soviéticos. 21) Aspectos. 23) Del verbo ser. 24) Pronombre. 27) Ahitez, empacho. 29) Cortina. 31) Injuria, oprobio. 33) Divinidad egipcia. 34) Pelea. 35) Palabra que se usa en impresos para indicar que se copia textualmente. 37) Preposición inseparable. 39) ¡Tate!, interjección. 40) Del verbo ser. 42) Embriaguez. 43) Catálogo.

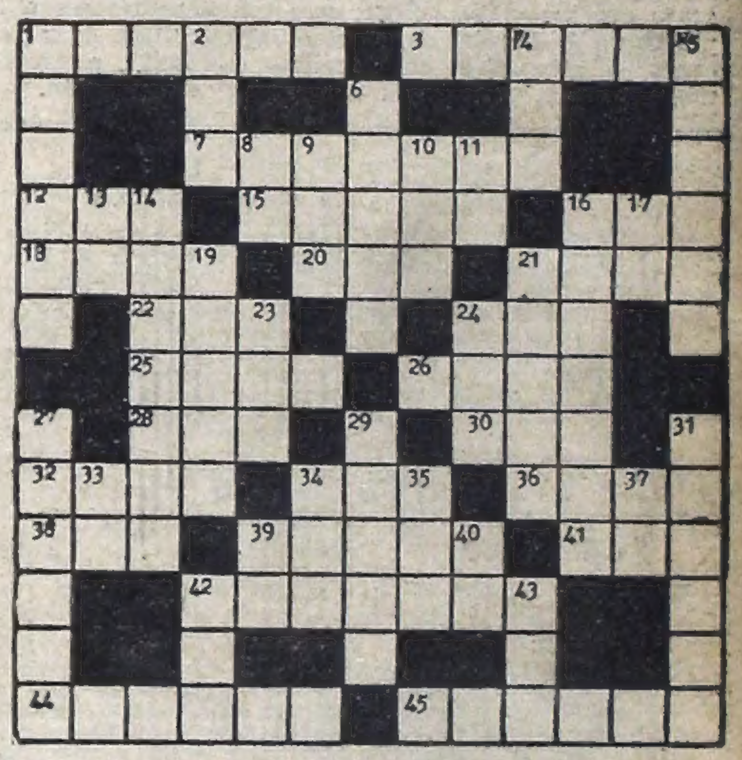

(La solución mañana)

(Solución del problema anterior)

—¿Y quién te dice a vos que no es una pobre huérfana abandonada en la playa?

EL TIEMPO

MAXIMA: 29º5 - 17.10
MINIMA: 18º7 - 5.20

El pronóstico para hoy: bueno, con cielo algo nublado; descenso de temperatura; vientos cambiando a moderados del Sur; probable máxima: 26°. Mañana: algo nublado, temperatura inferior a la normal.

EDICION DE LA MAÑANA
Director Matutina: Américo Barrios
T. E. 45-0191 - 0192 - 0193 - 0194 - 0195 - 0196 - 0197 - 0198 y 0199
Registro de la Propiedad Intelectual Nº 939.689
DIRECCION, REDACCION, ADMINISTRACION, PUBLICIDAD Y TALLERES: RIOBAMBA 280

...con $18.000 de ANTICIPO REAL y TOTAL PUEDE ADQUIRIR SU VIVIENDA
p. t. públ. 15ª semana
RECIMIENTO LIMITADO
ADQUIERALA HOY en
Fca. Exposición y Ventas: TELLIER 2149 Capital
• SUC. CENTRO: AV. DE MAYO 830
• POMPEYA: AV. SAENZ 1102
• AVELLANEDA: AV. MITRE 338
• CHACARITA: FCO. LACROZE 3974
• LA PLATA: CALLE 49 Nº 679
• CONSTITUCION: BRASIL 790
• LINIERS: CARHUE 54 e 1/2 C. ESTACION
• BOULOGNE: AV. ROLON 2600 (Frente Est.)
• SAN FERNANDO: CONSTITUCION 188
• VICENTE LOPEZ: Avda. MAIPU 25
ATENCION AL PUBLICO DE LUNES A SABADOS DE 9 A 20 HORAS